



COMUNE DI FERRARA

Città Patrimonio dell'Umanità

130 - SETTORE PROGRAMMAZIONE FINANZIARIA E DEL PERSONALE
RP 131 - SERVIZIO BILANCIO CONTABILITA' E PERSONALE

Proposta di Delibera di Consiglio Comunale 2025-131 del 26/09/2025

OGGETTO:

APPROVAZIONE DEL BILANCIO CONSOLIDATO DEL COMUNE DI FERRARA
RELATIVO ALL'ESERCIZIO 2024

TESTO PROPOSTA

VISTO il D.lgs. 118/2011 “Disposizioni in materia di armonizzazione dei sistemi contabili e degli schemi di bilancio delle regioni, degli Enti locali e dei loro organismi” così come modificato ed integrato dal D. Lgs. n. 126/2014;

PREMESSO CHE:

- l'articolo 11-bis del D.lgs. n. 118/2011 stabilisce che gli Enti locali redigano il bilancio consolidato con i propri enti ed organismi strumentali, aziende, società controllate e partecipate, secondo le modalità ed i criteri individuati nel principio applicato del bilancio consolidato di cui all'allegato 4/4;
- l'art.147-quater “*Controlli sulle società partecipate non quotate*”, comma 4) del T.U.E.L. afferma che i risultati complessivi della gestione dell'ente locale e delle aziende non quotate partecipate sono rilevati mediante bilancio consolidato, secondo la competenza economica, predisposto secondo le modalità previste dal decreto legislativo 23 giugno 2011, e successive modificazioni;
- l'art.151 “*Principi generali*”, comma 8) del T.U.E.L. stabilisce che il bilancio consolidato deve essere approvato entro il 30 settembre di ciascun anno, con riferimento all'esercizio precedente;
- il D.lgs. 118/2011 e l'attuale D.lgs. 267/2000 prevedono la rilevazione dei fatti gestionali sotto il profilo finanziario, economico e patrimoniale, attraverso l'adozione della contabilità finanziaria avente natura autorizzatoria e di quella economico-patrimoniale avente natura conoscitiva;

CONSIDERATO CHE:

- il Bilancio Consolidato è uno strumento di natura conoscitiva relativo al gruppo locale e di supporto al modello di governance adottato dall'ente ma presenta una notevole complessità tecnica e di lettura in quanto si consolidano con principi di natura civilistica i dati contabili di enti e soggetti aventi diversa natura e diversi modelli contabili;
- il Comune, in qualità di capogruppo, partendo dal proprio Stato Patrimoniale e dal Conto Economico, allegati al rendiconto della gestione 2024, elabora il Bilancio

COPIA CARTACEA DI ORIGINALE DIGITALE.

documento firmato digitalmente da GIORGIO BONALDO e stampato il giorno 08/10/2025 da Marzola Paola.

Riproduzione cartacea ai sensi del D.Lgs.82/2005 e successive modificazioni, di originale digitale.

Atto sottoscritto digitalmente secondo la normativa vigente

Consolidato che rappresenta in termini economico patrimoniali l'andamento del gruppo locale;

STABILITO CHE:

- con Deliberazione consiliare n. 2024-106 del 28.10.2024 è stato approvato il Bilancio Consolidato al 31.12.2023 del Comune di Ferrara;
- con Deliberazione consiliare n. 2025-44 del 28.04.2025 è stato approvato il rendiconto della gestione dell'esercizio finanziario 2024 che comprende altresì lo Stato Patrimoniale ed il Conto Economico del Comune;
- con Deliberazione di Giunta Comunale n. 2024-713 del 17.12.2024 e successiva deliberazione n. 2025-304 del 15.07.2025 sono stati approvati gli elenchi degli enti che, ai sensi degli artt. 11ter – 11quinquies del D. Lgs. 118/2011 e delle indicazioni contenute nel principio contabile applicato (All. 4/4 al D. Lgs. 118/2011), sulla base delle caratteristiche istituzionali, dei rapporti operativi e delle dimensioni contabili al 31.12.2024, risultano da ricomprendere nel “Gruppo Amministrazione Pubblica Comune di Ferrara” 2024 e di quelli da ricomprendere nel Perimetro di consolidamento 2024 così composti;

- Elenco degli enti e delle società componenti il **Gruppo Amministrazione Pubblica** del Comune di Ferrara per l'anno 2024:

1. FERRARA TUA S.p.A.
2. AMSEF S.r.l.
3. AFM Farmacie Comunali S.r.l.
4. ACOSEA Impianti S.r.l.
5. SIPRO S.p.a.
6. Ferrara Fiere Congressi S.r.l. *in liquidazione*
7. Ferrara EXPO S.r.l.
8. Agenzia Mobilità Impianti S.r.l. – AMI S.r.l.
9. Lepida S.c.p.a.
10. Fondazione Teatro Comunale di Ferrara
11. Fondazione Ferrara Arte
12. Associazione Ferrara Musica
13. ASP - Centro servizi alla persona Ferrara
14. Fondazione Palio Città di Ferrara ETS
15. Azienda Casa Emilia Romagna – ACER Ferrara
16. Fondazione Museo nazionale dell'Ebraismo Italiano e della Shoah
17. Fondazione comunità solidale onlus
18. Fondazione Costruiamo Futuro Onlus
19. Consorzio futuro in ricerca
20. Fondazione Emiliano Romagnola vittime dei reati
21. Fondazione I.T.S. Territorio, Energia, Costruire
22. Destinazione Turistica Romagna
23. Fondazione scuola interregionale di polizia locale

- Elenco degli enti e delle società componenti il Gruppo Amministrazione Pubblica del Comune di Ferrara **oggetto di consolidamento** nel bilancio consolidato 2024:

1. FERRARA TUA S.p.A.
2. AMSEF S.r.l.
3. AFM Farmacie Comunali S.r.l.
4. ACOSEA Impianti S.r.l.
5. Agenzia Mobilità Impianti S.r.l. – AMI S.r.l.
6. Lepida S.c.p.a.
7. Fondazione Teatro Comunale di Ferrara

COPIA CARTACEA DI ORIGINALE DIGITALE.

documento firmato digitalmente da GIORGIO BONALDO e stampato il giorno 08/10/2025 da Marzola Paola.

Riproduzione cartacea ai sensi del D.Lgs.82/2005 e successive modificazioni, di originale digitale.

Atto sottoscritto digitalmente secondo la normativa vigente

8. Fondazione Ferrara Arte
9. Associazione Ferrara Musica
- 10.ASP - Centro servizi alla persona Ferrara
- 11.Azienda Casa Emilia Romagna – ACER Ferrara
- 12.Consorzio futuro in ricerca
- 13.Destinazione Turistica Romagna

EVIDENZIATO CHE rispetto agli organismi ricompresi nel Gruppo “Comune di Ferrara”, sono stati esclusi dal perimetro di consolidamento per irrilevanza dell’impatto economico patrimoniale delle grandezze di bilancio dell’ente partecipato rispetto ai corrispondenti valori del Comune (incidenza inferiore al 3% del Patrimonio netto, del totale dell’Attivo, dei Ricavi caratteristici e pertanto escludibile ai sensi del Principio contabile applicato concernente il Bilancio consolidato) i seguenti organismi:

- ☐ SIPRO S.p.a.;
- ☐ Ferrara Fiere Congressi S.r.l. *in liquidazione*;
- ☐ Ferrara Expo S.r.l.;
- ☐ Fondazione Palio Città di Ferrara ETS;
- Fondazione Museo Nazionale dell'Ebraismo Italiano e della Shoah
- ☐ Fondazione Emiliano Romagnola vittime dei reati;
- ☐ Fondazione I.T.S. T.E.C. Academy;
- ☐ Fondazione scuola interregionale di polizia locale

Sono state altresì escluse dal perimetro di consolidamento la Fondazione comunità solidale onlus e la Fondazione Costruiamo Futuro Onlus, rientranti nel GAP ma non ricomprese effettivamente nel perimetro di consolidamento, in quanto non sono tenute a redigere prospetti di bilancio secondo gli schemi di contabilità economico patrimoniale;

DATO ATTO che il Bilancio Consolidato trae origine dal Rendiconto 2024 del Comune di Ferrara (capogruppo), approvato con Deliberazione di Consiglio Comunale n. 2025-44 del 28.04.2025, e dai bilanci di esercizio redatti dalle società ed enti inclusi nell’area di consolidamento, approvati dai rispettivi organi e di seguito indicati:

1.	Ferrara Tua SpA	Assemblea dei Soci	29.04.2025
2.	Acosea Impianti Srl	Assemblea dei Soci	29.04.2025
3.	AFM Farmacie Comunalì Ferrara Srl	Assemblea dei Soci	29.04.2025
4.	Amsef Srl	Assemblea dei Soci	29.04.2025
5.	Lepida ScpA	Assemblea dei Soci	10.06.2025
6.	Agenzia Mobilità Impianti (AMI) Srl	Assemblea dei Soci	30.04.2025
7.	Consorzio Futuro in Ricerca – CFR	Assemblea dei Soci	08.05.2025
8.	ASP Centro Servizi alla Persona Ferrara	Assemblea dei Soci	27.06.2025
9.	ACER Ferrara	Conferenza degli Enti	24.06.2025
10.	Fondazione Teatro Comunale	Assemblea dei Soci	28.04.2025
11.	Fondazione Ferrara Arte	Assemblea dei Soci	21.05.2025
12.	Associazione Ferrara Musica	Assemblea dei Soci	28.04.2025
13.	Destinazione Turistica Romagna	Assemblea dei Soci	28.04.2025

RICHIAMATI:

- il Principio contabile applicato concernente il Bilancio consolidato, di cui all’allegato 4/4 del D. Lgs. 118/2011, come da ultimo modificato dal DM 01/09/2021;
- il Principio contabile n. 17 dell’Organismo Italiano di Contabilità ad oggetto “Bilancio consolidato e metodo del patrimonio netto”;

COPIA CARTACEA DI ORIGINALE DIGITALE.

documento firmato digitalmente da GIORGIO BONALDO e stampato il giorno 08/10/2025 da Marzola Paola.

Riproduzione cartacea ai sensi del D.Lgs.82/2005 e successive modificazioni, di originale digitale.

Atto sottoscritto digitalmente secondo la normativa vigente

RILEVATO CHE per la predisposizione del Bilancio consolidato del Comune di Ferrara, sono stati adottati gli schemi contabili messi a disposizione sul sito Arconet dalla Ragioneria Generale dello Stato;

PRESO ATTO dei documenti costituenti lo schema di Bilancio Consolidato del Gruppo Amministrazione Pubblica Comune di Ferrara per l'esercizio 2023, allegati quale parte integrante e sostanziale alla presente deliberazione ed articolati, secondo quanto previsto dall'art. 11bis del D. Lgs. 118/2011, in:

- ☐ Conto economico e Stato patrimoniale (*Allegato A*)
- ☐ Relazione sulla gestione consolidata comprendente la nota integrativa e relativi allegati (*Allegato B*)

DATO ATTO che nell'Allegato B - Relazione sulla gestione comprensiva della Nota Integrativa" si forniscono informazioni sull'area, sui principi contabili e sulle operazioni di consolidamento;

ATTESO che, a corredo del Bilancio Consolidato viene predisposta la Relazione dell'Organo di Revisione ai sensi dell'art. 11-bis, comma 2, lettera b) del D.Lgs. n. 118/2011 e dell'art. 239, comma 2, lettera d-bis, del D.Lgs. 267/2000;

RILEVATO che la presente deliberazione non comporta riflessi diretti o indiretti sulla situazione economico-finanziaria o sul patrimonio dell'ente;

VISTO il D.Lgs. 267 del 18/08/2000, il D.Lgs 118/2011 e il vigente Regolamento di Contabilità (Artt. 44 e 45);

VISTI INOLTRE i pareri favorevoli in ordine alla regolarità tecnica e contabile rispettivamente espressi Responsabile del Servizio Finanziario Dott. Giorgio Bonaldo, ai sensi dell'art. 49 del D.Lgs. 18/8/2000, n. 267;

SENTITE la Giunta Comunale e la 1^a Commissione Consiliare competente;

DELIBERA

di approvare il Bilancio consolidato del Comune di Ferrara per l'esercizio 2024, allegato quale parte integrante e sostanziale alla presente deliberazione e composto da:

- ☐ Conto economico e Stato patrimoniale (*Allegato A*)
- ☐ Relazione sulla gestione consolidata comprendente la nota integrativa e relativi allegati (*Allegato B*);

di precisare che il Responsabile del presente procedimento è il dott. Giorgio Bonaldo Dirigente del Servizio Bilancio, Contabilità e Personale;

di dichiarare la presente deliberazione immediatamente eseguibile, con il voto favorevole di tutti i presenti, ai sensi dell'art. 134, comma 4, del D. Lgs. 267/2000, al fine della conseguente implementazione della banca dati delle amministrazioni pubbliche (BDAP) e per dare seguito alle procedure di reclutamento di personale che presuppongono tale adempimento.

IL DIRIGENTE DEL SERVIZIO
Giorgio Bonaldo / InfoCert S.p.A.



COMUNE DI FERRARA

Città Patrimonio dell'Umanità

130 - SETTORE PROGRAMMAZIONE FINANZIARIA E DEL PERSONALE
RP 131 - SERVIZIO BILANCIO CONTABILITA' E PERSONALE

PARERE DI REGOLARITA' TECNICA
Proposta di Delibera di Consiglio Comunale
2025-131 del 26/09/2025

OGGETTO:

APPROVAZIONE DEL BILANCIO CONSOLIDATO DEL COMUNE DI FERRARA
RELATIVO ALL'ESERCIZIO 2024

Ai sensi dell'art. 49, comma 1, del D.Lgs 267/2000 si esprime parere favorevole in ordine
alla regolarità tecnica della proposta in oggetto.

Annotazioni:

Ferrara, 29/09/2025

IL DIRIGENTE DEL SERVIZIO
Giorgio Bonaldo / InfoCert S.p.A.

SHA-256 proposta:



COMUNE DI FERRARA

Città Patrimonio dell'Umanità

130 - SETTORE PROGRAMMAZIONE FINANZIARIA E DEL PERSONALE
RP 131 - SERVIZIO BILANCIO CONTABILITA' E PERSONALE

PARERE DI REGOLARITA' CONTABILE
Proposta di Delibera di Consiglio Comunale
2025-131 del 26/09/2025

OGGETTO:

APPROVAZIONE DEL BILANCIO CONSOLIDATO DEL COMUNE DI FERRARA
RELATIVO ALL'ESERCIZIO 2024

Ai sensi dell'art. 147 bis del D.Lgs 267/2000 si esprime parere favorevole in ordine alla regolarità contabile ed alla attestazione di copertura finanziaria della proposta in oggetto.

Annotazioni:

Ferrara, 29/09/2025

IL DIRIGENTE DI RAGIONERIA

Giorgio Bonaldo / InfoCert S.p.A.

SHA-256 proposta:

Comune di Ferrara

Allegato n. 11 al D.Lgs 118/2011

CONTO ECONOMICO CONSOLIDATO		31.12.2024	31.12.2023	riferimento art.2425 cc	riferimento DM 26/4/95
A) COMPONENTI POSITIVI DELLA GESTIONE					
1	Proventi da tributi	59.970.441,16	55.734.998,70		
2	Proventi da fondi perequativi	27.566.258,69	27.352.488,66		
3	Proventi da trasferimenti e contributi	38.547.665,03	41.186.055,92		
a	Proventi da trasferimenti correnti	37.841.932,24	40.725.782,40		A5c
b	Quota annuale di contributi agli investimenti	427.183,07	126.846,38		E20c
c	Contributi agli investimenti	278.549,72	333.427,14		
4	Ricavi delle vendite e prestazioni e proventi da servizi pubblici	65.442.973,14	57.826.027,30	A1	A1a
a	Proventi derivanti dalla gestione dei beni	9.333.798,55	14.777.038,18		
b	Ricavi della vendita di beni	22.226.836,99	21.003.607,23		
c	Ricavi e proventi dalla prestazione di servizi	33.882.337,60	22.045.381,89		
5	Variazioni nelle rimanenze di prodotti in corso di lavorazione, etc. (+/-)	- 42.377,00	60.714,00	A2	A2
6	Variazione dei lavori in corso su ordinazione	645,15	476,90	A3	A3
7	Incrementi di immobilizzazioni per lavori interni	361.844,52	400.755,02	A4	A4
8	Altri ricavi e proventi diversi	13.704.681,58	13.257.265,44	A5	A5 a e b
Totale componenti positivi della gestione A)		205.552.132,27	195.818.781,94		
B) COMPONENTI NEGATIVI DELLA GESTIONE					
9	Acquisto di materie prime e/o beni di consumo	14.210.902,48	14.337.539,93	B6	B6
10	Prestazioni di servizi	92.154.728,06	89.903.822,14	B7	B7
11	Utilizzo beni di terzi	1.597.212,55	1.646.462,91	B8	B8
12	Trasferimenti e contributi	16.723.828,34	11.322.075,36		
a	Trasferimenti correnti	11.344.890,27	10.197.650,85		
b	Contributi agli investimenti ad altre Amministrazioni pubb.	-	34.318,44		
c	Contributi agli investimenti ad altri soggetti	5.378.938,07	1.090.106,07		
13	Personale	58.003.225,69	58.571.540,22	B9	B9
14	Ammortamenti e svalutazioni	15.579.665,45	14.303.730,99	B10	B10
a	Ammortamenti di immobilizzazioni Immateriali	943.818,44	699.730,82	B10a	B10a
b	Ammortamenti di immobilizzazioni materiali	11.932.152,66	11.685.907,48	B10b	B10b
c	Altre svalutazioni delle immobilizzazioni	-	-	B10c	B10c
d	Svalutazione dei crediti	2.703.694,35	1.918.092,69	B10d	B10d
15	Variazioni nelle rimanenze di materie prime e/o beni di consumo (+/-)	- 24.078,28	103.338,18	B11	B11
16	Accantonamenti per rischi	432.442,01	819.236,46	B12	B12
17	Altri accantonamenti	1.506.543,43	1.344.043,52	B13	B13
18	Oneri diversi di gestione	3.565.972,73	4.018.246,48	B14	B14
Totale componenti negativi della gestione B)		203.750.442,46	196.163.359,83		
DIFFERENZA FRA COMP. POSITIVI E NEGATIVI DELLA GESTIONE (A-B)		1.801.689,81	- 344.577,89		
C) PROVENTI ED ONERI FINANZIARI					
19	Proventi finanziari				
a	Proventi da partecipazioni	3.606.702,53	3.193.245,00	C15	C15
b	da società controllate	-	-		
c	da società partecipate	183.489,60	163.830,00		
d	da altri soggetti	3.423.212,93	3.029.415,00		
20	Altri proventi finanziari	496.922,27	334.529,68	C16	C16
Totale proventi finanziari		4.103.624,80	3.527.774,68		
21	Oneri finanziari				
a	Interessi ed altri oneri finanziari	2.807.377,47	2.784.166,48	C17	C17
b	Interessi passivi	2.774.360,50	2.747.504,44		
c	Altri oneri finanziari	33.016,97	36.662,04		
Totale oneri finanziari		2.807.377,47	2.784.166,48		
Totale (C)		1.296.247,33	743.608,20		
D) RETTIFICHE DI VALORE ATTIVITA' FINANZIARIE					
22	Rivalutazioni	1.336.341,00	1.445.834,00	D18	D18
23	Svalutazioni	363.538,49	78.829,27	D19	D19
Totale (D)		972.802,51	1.367.004,73		
E) PROVENTI ED ONERI STRAORDINARI					
24	Proventi straordinari				
a	Proventi da permessi di costruire	-	-	E20	E20
b	Proventi da trasferimenti in conto capitale	23.345,98	1.500,00		
c	Sopravvenienze attive e insussistenze del passivo	5.415.484,31	5.640.229,39		E20b
d	Plusvalenze patrimoniali	770.200,99	721.031,54		E20c
e	Altri proventi straordinari	-	109.999,62		
Totale proventi		6.209.031,28	6.472.760,55		
25	Oneri straordinari				
a	Trasferimenti in conto capitale	-	-	E21	E21
b	Sopravvenienze passive e insussistenze dell'attivo	2.279.005,36	4.129.783,93		E21b
c	Minusvalenze patrimoniali	-	373.408,02		E21a
d	Altri oneri straordinari	199.543,02	132.481,69		E21d
Totale oneri		2.478.548,38	4.635.673,64		
Totale (E) (E24-E25)		3.730.482,90	1.837.086,91		
RISULTATO PRIMA DELLE IMPOSTE (A-B+-C+-D+-E)		7.801.222,55	3.603.121,95		
26	Imposte	3.150.828,83	3.329.807,09	22	22
27	RISULTATO DELL'ESERCIZIO (comprensivo della quota di pertinenza di terzi)	4.650.393,72	273.314,86	23	23
29	Risultato dell'esercizio di Gruppo	8.721.130,44	4.118.889,33		
30	Risultato dell'esercizio di pertinenza di terzi	- 4.070.736,72	- 3.845.574,47		

COPIA CARTACEA DI ORIGINALE DIGITALE.

documento firmato digitalmente da GIORGIO BONALDO e stampato il giorno 08/10/2025 da Marzola Paola.

Riproduzione cartacea ai sensi del D.Lgs.82/2005 e successive modificazioni, di originale digitale.

STATO PATRIMONIALE CONSOLIDATO (ATTIVO)		31.12.2024	31.12.2023	riferimento art.2424 CC	riferimento DM 26/4/95
1	A) CREDITI vs.LO STATO ED ALTRE AMMINISTRAZIONI PUBBLICHE PER LA PARTECIPAZIONE AL FONDO DI DOTAZIONE	23.592,00	23.592,00	A	A
	TOTALE CREDITI vs PARTECIPANTI (A)	23.592,00	23.592,00		
I	B) IMMOBILIZZAZIONI				
	Immobilizzazioni immateriali			BI	BI
1	costi di impianto e di ampliamento	197,00	316.532,20	BI1	BI1
2	costi di ricerca sviluppo e pubblicità	8.708,66	-	BI2	BI2
3	diritti di brevetto ed utilizzazione opere dell'ingegno	332.542,87	343.640,15	BI3	BI3
4	concessioni, licenze, marchi e diritti simile	32.922,16	49.055,90	BI4	BI4
5	avviamento	-	5,06	BI5	BI5
6	immobilizzazioni in corso ed acconti	601.036,74	59.849,76	BI6	BI6
9	altre	11.512.617,00	10.713.776,27	BI7	BI7
	Totale immobilizzazioni immateriali	12.488.024,43	11.482.859,34		
II	Immobilizzazioni materiali				
1	Beni demaniali	240.534.788,02	235.770.459,83		
1.1	Terreni	27.877.860,49	27.385.949,87		
1.2	Fabbricati	48.749.750,50	44.545.201,16		
1.3	Infrastrutture	163.630.843,11	163.553.926,61		
1.9	Altri beni demaniali	276.333,92	285.382,19		
III	2 Altre immobilizzazioni materiali	277.999.663,68	276.037.339,39		
2.1	Terreni	68.136.539,62	72.392.926,95	BI11	BI11
a	di cui in leasing finanziario	-	-		
2.2	Fabbricati	72.000.429,63	65.588.219,58		
a	di cui in leasing finanziario	-	-		
2.3	Impianti e macchinari	64.817.895,01	65.364.448,96	BI12	BI12
a	di cui in leasing finanziario	-	-		
2.4	Attrezzature industriali e commerciali	2.060.249,81	1.942.537,08	BI13	BI13
2.5	Mezzi di trasporto	1.155.049,99	751.124,72		
2.6	Macchine per ufficio e hardware	449.624,35	502.701,38		
2.7	Mobili e arredi	2.576.944,67	2.714.666,73		
2.8	Infrastrutture	-	-		
2.99	Altri beni materiali	66.802.930,60	66.780.713,99		
3	Immobilizzazioni in corso ed acconti	97.739.040,31	68.516.823,39	BI15	BI15
	Totale immobilizzazioni materiali	616.273.492,01	580.324.622,61		
IV	Immobilizzazioni Finanziarie				
1	Partecipazioni in	56.540.986,66	56.704.856,00	BI111	BI111
a	imprese controllate	-	-	BI111a	BI111a
b	imprese partecipate	7.380.008,49	7.513.350,89	BI111b	BI111b
c	altri soggetti	49.160.978,17	49.191.505,11		
2	Crediti verso	3.802,67	5.671,06	BI112	BI112
a	altre amministrazioni pubbliche	-	-		
b	imprese controllate	-	-	BI112a	BI112a
c	imprese partecipate	-	-	BI112b	BI112b
d	altri soggetti	3.802,67	5.671,06	BI112c BI112d	BI112d
3	Altri titoli	1.981.418,30	2.629.549,80	BI113	
	Totale immobilizzazioni finanziarie	58.526.207,63	59.340.076,86		
	TOTALE IMMOBILIZZAZIONI (B)	687.287.724,07	651.147.558,81		
I	C) ATTIVO CIRCOLANTE				
	Rimanenze	2.589.184,22	2.617.666,39	CI	CI
	Totale	2.589.184,22	2.617.666,39		
II	Crediti				
1	Crediti di natura tributaria	15.229.370,40	17.873.031,11		
a	Crediti da tributi destinati al finanziamento della sanità	-	-		
b	Altri crediti da tributi	15.229.370,40	17.873.031,11		
c	Crediti da Fondi perequativi	-	-		
2	Crediti per trasferimenti e contributi	44.495.125,13	25.291.959,86		
a	verso amministrazioni pubbliche	43.636.307,11	23.942.778,00		
b	imprese controllate	0,86	-	CI12	CI12
c	imprese partecipate	-	-	CI13	CI13
d	verso altri soggetti	858.817,16	1.349.181,86		
3	Verso clienti ed utenti	5.698.264,08	6.527.417,54	CI11	CI11
4	Altri Crediti	31.335.313,67	28.291.727,87	CI15	CI15
a	verso l'erario	1.196.035,81	1.188.763,56		
b	per attività svolta per c/terzi	167.939,56	392.669,34		
c	altri	29.971.338,30	26.710.294,97		
	Totale crediti	96.758.073,28	77.984.136,38		
III	Attività finanziarie che non costituiscono immobilizzi				
1	partecipazioni	-	-	CI111,2,3,4,5	CI111,2,3
2	altri titoli	1.900.805,22	2.984.180,76	CI116	CI115
	Totale attività finanziarie che non costituiscono immobilizzi	1.900.805,22	2.984.180,76		
IV	Disponibilità liquide				
1	Conto di tesoreria	42.819.871,52	58.706.592,27		
a	Istituto tesoriere	1.994.701,33	8.156.173,47		
b	presso Banca d'Italia	44.814.572,85	50.550.418,80		
2	Altri depositi bancari e postali	17.269.796,98	17.984.455,22	CIV1	CIV1b e CIV1c
3	Denaro e valori in cassa	262.578,14	308.732,28	CIV2 e CIV3	CIV2 e CIV3
4	Altri conti presso la tesoreria statale intestati all'ente	-	-		
	Totale disponibilità liquide	60.352.246,64	76.999.779,77		
	TOTALE ATTIVO CIRCOLANTE (C)	161.600.309,36	160.585.763,30		
	D) RATEI E RISCONTI				
1	Ratei attivi	177.451,06	126.148,32	D	D
2	Risconti attivi	355.636,07	348.061,37	D	D
	TOTALE RATEI E RISCONTI (D)	533.087,13	474.209,69		
	TOTALE DELL'ATTIVO	849.444.712,56	812.231.123,80		

COPIA CARTACEA DI ORIGINALE DIGITALE.

documento firmato digitalmente da GIORGIO BONALDO e stampato il giorno 08/10/2025 da Marzola Paola.

Riproduzione cartacea ai sensi del D.Lgs.82/2005 e successive modificazioni, di originale digitale.

Comune di Ferrara

Allegato n. 11 al D.Lgs 118/2011

STATO PATRIMONIALE CONSOLIDATO (PASSIVO)		31.12.2024	31.12.2023	referimento art.2424 CC	referimento DM 26/4/95
A) PATRIMONIO NETTO					
Patrimonio Netto di Gruppo					
I	Fondo di dotazione	10.000.000,00	10.000.000,00	AI	AI
II	Riserve	529.731.692,57	483.969.479,39		
b	da capitale	-	-	AII, AIII	AII, AIII
c	da permessi di costruire	5.809.313,60	2.261.038,81		
d	riserve indisponibili per beni demaniali e patrimoniali indisponibili e per i beni culturali	507.660.698,19	462.520.715,50		
e	altre riserve indisponibili	16.261.680,78	19.187.725,08		
f	altre riserve disponibili	-	-		
III	Risultato economico dell'esercizio	8.721.130,44	4.118.889,33	AIX	AIX
IV	Risultati economici di esercizi precedenti	28.518.309,05	69.558.601,87	AVII	
V	Riserve negative per beni indisponibili	-	-		
Totale Patrimonio netto di gruppo		576.971.132,06	567.646.970,59		
Patrimonio netto di pertinenza di terzi					
VI	Fondo di dotazione e riserve di pertinenza di terzi	15.260.857,60	15.868.707,00		
VII	Risultato economico dell'esercizio di pertinenza di terzi	4.070.736,72	3.845.574,47		
Totale Patrimonio netto di pertinenza di terzi		11.190.120,88	12.023.132,53		
TOTALE PATRIMONIO NETTO (A)		588.161.252,94	579.670.103,12		
B) FONDI PER RISCHI ED ONERI					
1	per trattamento di quiescenza	23.563,43	21.772,29	B1	B1
2	per imposte	15.141,24	20.122,99	B2	B2
3	altri	7.790.996,98	7.469.225,11	B3	B3
4	fondo di consolidamento per rischi e oneri futuri	-	-		
TOTALE FONDI RISCHI ED ONERI (B)		7.829.701,65	7.511.120,39		
C) TRATTAMENTO DI FINE RAPPORTO					
TOTALE T.F.R. (C)		2.243.863,65	2.350.917,45	C	C
D) DEBITI					
1	Debiti da finanziamento	86.439.385,29	85.937.348,59		
a	prestiti obbligazionari	3.605.915,25	7.132.851,71	D1e D2	D1
b	v/ altre amministrazioni pubbliche	-	-		
c	verso banche e tesoriere	11.192.197,39	13.276.347,22	D4	D3 e D4
d	verso altri finanziatori	71.641.272,65	65.528.149,66	D5	
2	Debiti verso fornitori	30.551.600,78	34.253.519,92	D7	D6
3	Acconti	576,31	1.269,72	D6	D5
4	Debiti per trasferimenti e contributi	12.733.430,03	6.845.666,43		
a	enti finanziati dal servizio sanitario nazionale	-	-		
b	altre amministrazioni pubbliche	677.332,43	1.618.165,52		
c	imprese controllate	-	-	D9	D8
d	imprese partecipate	5.780.430,63	-	D10	D9
e	altri soggetti	6.275.666,97	5.227.500,91		
5	altri debiti	29.074.542,21	38.487.080,71	D12,D13,D14	D11,D12,D13
a	tributari	1.343.164,66	1.690.419,52		
b	verso istituti di previdenza e sicurezza sociale	784.777,09	913.826,07		
c	per attività svolta per c/terzi	1.387.369,77	662.612,92		
d	altri	25.559.230,69	35.220.222,20		
TOTALE DEBITI (D)		158.799.534,62	165.524.885,37		
E) RATEI E RISCONTI E CONTRIBUTI AGLI INVESTIMENTI					
I	Ratei passivi	444.824,53	363.802,97	E	E
II	Risconti passivi	91.965.535,17	56.810.294,50	E	E
1	Contributi agli investimenti	88.022.785,83	52.088.485,77		
a	da altre amministrazioni pubbliche	86.840.264,80	51.634.629,95		
b	da altri soggetti	1.182.521,03	453.855,82		
2	Concessioni pluriennali	-	-		
3	Altri risconti passivi	3.942.749,34	4.721.808,73		
TOTALE RATEI E RISCONTI (E)		92.410.359,70	57.174.097,47		
TOTALE DEL PASSIVO		849.444.712,56	812.231.123,80		
CONTI D'ORDINE					
1)	Impegni su esercizi futuri	64.572.876,68	58.835.587,26		
2)	beni di terzi in uso	4.967.837,00	98.851.860,38		
3)	beni dati in uso a terzi	4.405,00	16.030,00		
4)	garanzie prestate a amministrazioni pubbliche	-	135.256,00		
5)	garanzie prestate a imprese controllate	-	-		
6)	garanzie prestate a imprese partecipate	-	-		
7)	garanzie prestate a altre imprese	3.514.378,98	3.380.177,63		
TOTALE CONTI D'ORDINE		73.059.497,66	161.218.911,27		

COPIA CARTACEA DI ORIGINALE DIGITALE.

documento firmato digitalmente da GIORGIO BONALDO e stampato il giorno 08/10/2025 da Marzola Paola.

Riproduzione cartacea ai sensi del D.Lgs.82/2005 e successive modificazioni, di originale digitale.

GRUPPO AMMINISTRAZIONE PUBBLICA COMUNE DI FERRARA

BILANCIO CONSOLIDATO AL 31.12.2024

RELAZIONE SULLA GESTIONE

Indice

Premessa	1
1. Finalità del Bilancio consolidato	2
2. Riferimenti normativi, giurisprudenziali e di prassi	3
3. La composizione del Gruppo Amministrazione Pubblica Comune di Ferrara	5
4. Il risultato economico del Gruppo Amministrazione Pubblica Comune di Ferrara	9
5. Il Conto Economico consolidato del Gruppo di Amministrazione Pubblica	9
6. Lo Stato Patrimoniale consolidato del Gruppo di Amministrazione Pubblica	11
7. La composizione delle risultanze	14

Premessa

La presente Relazione costituisce allegato al bilancio consolidato ai sensi di quanto previsto dai punti 1 e 5 del Principio contabile applicato concernente il bilancio consolidato di cui all'Allegato 4/4 al D.lgs. 118/2011.

La Relazione sulla Gestione riporta, in particolare, i principali elementi rappresentativi del Bilancio consolidato, e si completa della Nota Integrativa.

La Nota Integrativa, oltre ai richiami normativi e di prassi sottesi alla predisposizione del bilancio consolidato, descrive il percorso che ha portato alla predisposizione del presente documento, i criteri di valutazione applicati, le operazioni infragruppo e la differenza di consolidamento, nonché presenta le principali voci incidenti sulle risultanze di gruppo. L'articolazione dei contenuti della Nota Integrativa rispetta le indicazioni contenute nel Principio contabile applicato concernente il Bilancio consolidato.

1. Finalità del Bilancio consolidato

Dal punto di vista operativo, il bilancio consolidato è stato introdotto nell'ambito della riforma che ha dato corso al processo di armonizzazione contabile. È disciplinato, in particolare, dal D.lgs. 118/2011, artt. 11-bis e seguenti ed allegato 4/4 *"Principio contabile applicato concernente il bilancio consolidato"*; per quanto non specificatamente previsto è fatto rinvio ai principi contabili generali civilistici e a quelli emanati dall'Organismo Italiano di Contabilità (OIC).

Il bilancio consolidato rientra ormai tra gli strumenti contabili ordinari per il presidio dell'andamento economico patrimoniale delle pubbliche amministrazioni, nel caso specifico esteso a tutti quegli organismi, anche di natura privatistica, che hanno in essere un rapporto di controllo e committenza con le amministrazioni pubbliche.

Tale funzione è testimoniata anche dai numerosi orientamenti e dalle pronunce che gli organi di controllo stanno nel tempo formalizzando in ordine alle corrette procedure di predisposizione e formalizzazione del bilancio di gruppo.

Il bilancio consolidato del Gruppo Amministrazione Pubblica rappresenta la situazione economica, finanziaria e patrimoniale dell'Ente e dei propri organismi partecipati, sopperendo alle carenze informative e valutative dei bilanci forniti disgiuntamente dai singoli componenti del gruppo, consentendo una visione d'insieme dell'attività svolta dall'Ente attraverso i propri organismi gestionali ed attribuendo all'Amministrazione uno strumento per programmare, gestire e controllare il proprio Gruppo con maggiore efficacia, *"dando una rappresentazione, anche di natura contabile, delle proprie scelte di indirizzo, pianificazione e controllo"* (v. Corte dei Conti, Sezione Autonomie – Delibera n. 10/2024/FRG).

La Sezione Autonomie della Corte dei Conti, nella Delibera n. 10/2024/FRG, ha infatti sottolineato come *"il consolidamento dei conti in ambito pubblicistico si differenzia da quello di stampo privatistico in ragione di una (duplice) diversità tipologico-relazionale: la diversità tipologica riguarda sia la forma giuridica dei soggetti idonei a essere inclusi nell'area del consolidamento, potendo gli stessi essere - indifferentemente - organismi dotati di autonomia gestionale e contabile, ma privi di personalità giuridica, oppure società di capitali; la diversità relazionale attiene al tipo di rapporto, potendo rientrare nel perimetro soggettivo del consolidamento sia organismi controllati che organismi semplicemente partecipati dall'ente territoriale capogruppo. Ciò che rileva è, sostanzialmente, la funzione di governance esterna esercitata dall'ente territoriale capogruppo, cui competono poteri di indirizzo e di pianificazione delle attività dei soggetti componenti il GAP, nonché di gestione dei medesimi"*.

Come evidenziato sempre dalla Sezione Autonomie, nella deliberazione n. 17/2022/INPR, infatti, *"la verifica degli equilibri di bilancio degli enti territoriali si determina ... anche sulla base dei risultati della gestione delle partecipazioni detenute dal "Gruppo Ente territoriale" (art. 1, commi 3 e 4, d.l. n. 174/2012; art. 148-bis, d.lgs. n. 267/2000)"*. In tal senso, il consolidamento dei conti costituisce strumento per la rilevazione delle partite infragruppo, e quindi dei rapporti economico-finanziari reciproci, nonché per l'esame della situazione contabile, gestionale ed organizzativa, traducendosi in indicatore utile anche per rispondere all'esigenza di identificazione di forme di governance

adeguate per il Gruppo definito dal perimetro di consolidamento, individuato con delibera di Giunta comunale n. 713 del 17.12.2024 e aggiornato con delibera della Giunta comunale n. 304 del 15.07.2025

Alla luce di quanto sopra Il bilancio consolidato costituisce quindi uno degli strumenti attraverso cui il Comune di Ferrara conduce la propria attività di controllo sugli organismi partecipati cui è istituzionalmente e normativamente deputato, secondo quanto previsto anche dagli articoli 147, 147-quater e 147-quinquies del D.lgs. 267/2000.

2. Riferimenti normativi, giurisprudenziali e di prassi

La principale normativa vigente in ambito di bilancio consolidato è rilevabile al D.lgs. 118/2011 ed al collegato Allegato 4/4 contenente i principi contabili applicati allo stesso.

Il percorso di predisposizione del bilancio consolidato di un'Amministrazione ha, quale punto di avvio, l'individuazione dell'elenco Gruppo Amministrazione Pubblica e, al suo interno, del perimetro di consolidamento, ovvero degli enti che saranno effettivamente ricompresi nelle procedure.

La magistratura contabile è più volte intervenuta in materia, fornendo numerose indicazioni di stampo operativo; tra queste si richiama la deliberazione n. 2/2020/FRG della Corte dei Conti Valle d'Aosta che, esprimendosi sui termini di approvazione del perimetro di consolidamento ha specificato che *“secondo il principio contabile 4/4 del d.lgs. n. 118/2011 il Bilancio consolidato del Gruppo di un'amministrazione pubblica è predisposto facendo riferimento all'area di consolidamento, individuata dall'Ente capogruppo alla data del 31 dicembre dell'esercizio a cui si riferisce. Una prima delibera di Giunta ... di individuazione di due elenchi, uno contenente gli Organismi e gli Enti del GAP e uno contenente i predetti soggetti facenti parte del perimetro di consolidamento, dovrebbe essere approvata entro il 31 dicembre di ogni anno. Tenuto però conto che nel paragrafo 3.1, secondo capoverso del citato principio contabile, vengono consentiti aggiornamenti ai due elenchi menzionati e che, per le verifiche di rilevanza richieste dallo stesso paragrafo 3.1 è opportuno il Rendiconto dell'anno di riferimento, che l'Ente approva entro il 30 aprile, se ne desume la possibilità di adottare delibere di Giunta di aggiornamento degli elenchi GAP e definizione del perimetro di consolidamento anche successive al 30 aprile, nel rispetto, comunque, del termine di approvazione del Bilancio consolidato del 30 settembre di ciascun anno”*.

Alla perimetrazione dei soggetti rientranti nel bilancio consolidato si sussegue la comunicazione alle partecipazioni, da parte dell'Ente capogruppo, delle direttive necessarie per rendere possibile la predisposizione del bilancio consolidato, le quali devono contenere quanto richiesto dall'Allegato 4/4 al D.lgs. 118/2011, ovvero:

- modalità e tempi di trasmissione della documentazione necessaria alle procedure (bilanci d'esercizio e/o bilanci consolidati intermedi, rendiconti, bilanci riclassificati, operazioni infragruppo, informazioni integrative);
- schemi ed istruzioni per adeguare i bilanci dei soggetti del gruppo in contabilità economico-patrimoniale ai criteri previsti dai principi contabili applicati dall'Ente capogruppo.

Il processo di aggregazione dei singoli bilanci nel documento consolidato richiede che gli stessi presentino uniformità formale (riclassificazioni secondo gli schemi dell'allegato 11 al D.lgs. 118/2011), temporale (riferiti alla data di chiusura dell'esercizio del bilancio della Capogruppo, ovvero il 31.12) e sostanziale (predisposti sulla base di criteri di valutazione e consolidamento omogenei salvo deroga motivata).

In merito, le deliberazioni n. 2/2020/FRG e 28/2023/PRSP della Corte dei conti Valle d'Aosta hanno evidenziato come, pur riconoscendo la possibilità di ammettere la deroga al principio di uniformità dei criteri di valutazione, ha altresì ricordato come la stessa facoltà non possa però prescindere dalla ratio del principio di uniformità sostanziale, per la quale l'applicazione di criteri di valutazione uniformi consente di rendere intellegibile e veritiero il bilancio consolidato della Capogruppo.

L'approvazione del bilancio consolidato, comprensivo degli allegati, dev'essere definita entro i termini legislativamente previsti, ovvero entro il 30 settembre dell'anno successivo a quello di riferimento. L'Amministrazione è successivamente tenuta all'invio del fascicolo alla Banca Dati delle Amministrazioni Pubbliche (BDAP) entro il 30 ottobre (Corte dei conti Veneto, deliberazione n. 125/2023/PRSE - Corte dei Conti Abruzzo, deliberazione n. 111/2022/PRSE - Corte dei Conti Piemonte, deliberazione n. 88/2020/PRSE).

In caso di mancata o tardiva approvazione del bilancio consolidato, trova applicazione la disposizione di cui all'art. 9, co. 1-quinquies e seg., del D.L 113/2016, ovvero il divieto di *"procedere ad assunzioni di personale a qualsiasi titolo, con qualsivoglia tipologia contrattuale"* sino all'adempimento dell'onere di predisposizione del consolidato, con conseguente nullità di tutti gli atti approvati in deroga alla disposizione citata. Il mancato rispetto del termine di invio dei dati alla BDAP, oltre all'art. 9, co. 1-quinquies e seg., del D.L 113/2016, comporta anche la sospensione dei pagamenti dovuti dal Ministero dell'interno - Dipartimento per gli Affari Interni e Territoriali, ivi compresi quelli a titolo di fondo di solidarietà comunale, ai sensi dell'art. 161, co. 4, del D.lgs. 267/2000.

È inoltre importante sottolineare come le conseguenze delle irregolarità nell'approvazione del bilancio consolidato possano anche determinare ipotesi di danno erariale (Corte dei conti Marche, pronuncia n. 41/2020 - Corte dei conti Sezione Giurisdizionale centrale d'Appello, sentenza n. 105/2022, la Corte dei Conti, Sezione Giurisdizionale centrale d'Appello).

È infine utile ricordare come, a partire dal bilancio consolidato riferito al 31.12.2018, sia stato introdotto l'obbligo, per l'Organo di revisione di ciascun Ente capogruppo, di redazione di uno specifico questionario-relazione da indirizzare alla competente sezione regionale di controllo della Corte dei conti circa la predisposizione del documento contabile di gruppo. L'ultimo questionario-relazione, le cui linee guida sono state approvate con deliberazione n. 17/2022/INPR del 11.11.2022 della Sezione Autonomie della Corte dei Conti, si articola in sei sezioni, di seguito richiamate:

- Sezione I - Individuazione GAP e Area di Consolidamento;
- Sezione II - Comunicazioni e direttive per l'elaborazione del consolidato;
- Sezione III - Rettifiche di pre-consolidamento ed elisioni delle operazioni infragruppo;
- Sezione IV - Verifiche dei saldi reciproci tra i componenti del gruppo;
- Sezione V - Verifiche sul valore delle partecipazioni e del patrimonio netto;

[COPIA CARTACEA DI ORIGINALE DIGITALE.](#)

[documento firmato digitalmente da GIORGIO BONALDO e stampato il giorno 08/10/2025 da Marzola Paola.](#)
[Riproduzione cartacea ai sensi del D.Lgs.82/2005 e successive modificazioni, di originale digitale.](#)

- Sezione VI - Verifiche sui contenuti minimi della nota integrativa.

Ogni sezione si caratterizza per specifici quesiti a cui l'organo di revisione è tenuto a fornire riscontro nell'ambito della propria attività di controllo.

Rispetto alle suddette Linee guida, al momento della predisposizione della presente relazione, non si rilevano aggiornamenti.

Rispetto al contesto di riferimento, il Comune di Ferrara, nella predisposizione del proprio bilancio consolidato, ha recepito ed applicato, nel modo più ragionevole e coerente possibile, la disciplina di riferimento; nei prossimi esercizi, gli uffici vigileranno sulle novità e sugli aggiornamenti che dovessero essere formalizzati, anche in considerazione dell'implementazione del sistema contabile ACCRUAL, al fine di adeguare eventualmente le proprie procedure ai nuovi riferimenti.

3. La composizione del Gruppo Amministrazione Pubblica Comune di Ferrara

Di seguito si riporta prospetto riassuntivo del Gruppo Pubblico Locale e del Perimetro di consolidamento, individuato con delibera di Giunta comunale n. 713 del 17.12.2024 e aggiornato con delibera della Giunta comunale n. 304 del 15.07.2025.

Organismo	Tipologia di partecipazione	% di partecipazione	Inserimento nel "Gruppo Amministrazione Pubblica Comune di Ferrara"	Inserimento nel perimetro di consolidamento
Ferrara Tua S.p.a.	Diretta	100,00%	SI	SI Indipendentemente da eventuali situazioni di irrilevanza in quanto trattasi di società in house
AMSEF S.r.l.	Indiretta tramite Ferrara Tua S.p.a. (100%)	100,00%	SI	SI indipendentemente da eventuali situazioni di irrilevanza in quanto trattasi di organismo totalmente partecipato dall'Ente capogruppo
AFM Farmacie Comunali S.r.l.	Diretta (20%) e indiretta tramite Ferrara Tua S.p.a. (80%)	100,00%	SI	SI indipendentemente da eventuali situazioni di irrilevanza in quanto trattasi di società in house
ACOSEA Impianti S.r.l.	Diretta (1%) e indiretta tramite Ferrara Tua S.p.a. (72,68%)	73,68%	SI	SI
SIPRO S.p.a.	Indiretta tramite Ferrara Tua S.p.a. (48,77%)	48,77%	SI	NO partecipazione irrilevante in quanto l'organismo presenta parametri economico patrimoniali inferiori alle soglie obbligatorie per il consolidamento
Ferrara Fiere Congressi S.r.l. in liquidazione	Indiretta tramite Ferrara Tua S.p.a. (30,14%)	30,14%	SI	NO partecipazione irrilevante in quanto l'organismo presenta parametri economico patrimoniali inferiori alle soglie obbligatorie per il consolidamento

Organismo	Tipologia di partecipazione	% di partecipazione	Inserimento nel "Gruppo Amministrazione Pubblica Comune di Ferrara"	Inserimento nel perimetro di consolidamento
Ferrara Fiere Expo S.r.l.	Indiretta tramite Ferrara Tua S.p.a. (30,14%)	30,14%	SI	NO partecipazione irrilevante in quanto l'organismo presenta parametri economico patrimoniali inferiori alle soglie obbligatorie per il consolidamento
HERA S.p.a.	Diretta (0,09%) e indiretta tramite Ferrara Tua S.p.a. (1,63%)	1,72%	NO in quanto trattasi di società a capitale misto pubblico – privato, non controllata e partecipata per una quota inferiore alle soglie previste	-
Agenzia Mobilità Impianti S.r.l. - AMI S.r.l.	Diretta	40,45%	SI	SI
Associazione ALMA - Agenzie Locali per la Mobilità Associate	Indiretta tramite AMI S.r.l. (€ 3000)	-	NO in quanto trattasi di organismo non essenziale al rapporto di servizio instaurato con l'Ente capogruppo	-
A.T.C. S.p.a. in liquidazione	Diretta	1,29%	NO in quanto trattasi di società partecipata non titolare di affidamenti riconducibili dell'Ente capogruppo e partecipata per una quota inferiore alle soglie previste	-
T.PER S.p.a.	Diretta	0,65%	NO in quanto trattasi di società partecipata non titolare di affidamenti riconducibili dell'Ente capogruppo e partecipata per una quota inferiore alle soglie previste	-
Banca Popolare Etica S.c.a.r.l.	Diretta	0,0027%	NO in quanto trattasi di società a capitale misto pubblico – privato, non controllata e partecipata per una quota inferiore alle soglie previste	-
Lepida S.c.p.a.	Diretta (0,0086%) e indiretta tramite ACER Ferrara (0,0014%) e ASP Ferrara (0,0014%)	0,010410%	SI	SI Indipendentemente da eventuali situazioni di irrilevanza in quanto trattasi di società in house
Fondazione Teatro Comunale di Ferrara	Diretta	100,00%	SI	SI indipendentemente da eventuali situazioni di irrilevanza in quanto trattasi di organismo totalmente partecipato dall'Ente capogruppo
Fondazione Ferrara Arte	Diretta	100,00%	SI	SI indipendentemente da eventuali situazioni di irrilevanza in quanto trattasi di organismo totalmente partecipato dall'Ente capogruppo
Associazione Ferrara Musica	Diretta	100,00%	SI	SI indipendentemente da eventuali situazioni di irrilevanza in quanto trattasi di organismo totalmente partecipato dall'Ente capogruppo

Organismo	Tipologia di partecipazione	% di partecipazione	Inserimento nel "Gruppo Amministrazione Pubblica Comune di Ferrara"	Inserimento nel perimetro di consolidamento
ASP - Centro servizi alla persona Ferrara	Diretta	98,58%*	SI	SI
Fondazione Palio città di Ferrara ETS**	Diretta	40,00%	SI	NO partecipazione irrilevante in quanto l'organismo presenta parametri economico patrimoniali inferiori alle soglie obbligatorie per il consolidamento
Azienda Casa Emilia-Romagna - ACER Ferrara	Diretta	30,74%	SI	SI
ART-ER S.c.p.a.	Indiretta tramite ACER Ferrara (0,004%)	0,004%	NO esclusa per prevalenza della sostanza sulla forma; trattasi di società partecipata, non titolare di affidamenti riconducibili all'Ente capogruppo e partecipata per una quota inferiore alle soglie previste	-
Fondazione Museo Nazionale dell'Ebraismo Italiano e della Shoah	Diretta	20,00%	SI	NO partecipazione irrilevante in quanto l'organismo presenta parametri economico patrimoniali inferiori alle soglie obbligatorie per il consolidamento
Fondazione Comunità Solidale Onlus	Diretta	20,00%	SI	NO in quanto l'organismo non adotta la contabilità economico-patrimoniale
Fondazione Costruiamo Futuro Onlus	Diretta	14,00%	SI	NO in quanto l'organismo non adotta la contabilità economico-patrimoniale
Consorzio futuro in ricerca	Diretta	6,22%*	SI	SI
Fondazione Emiliano Romagnola vittime dei reati	Diretta	3,19%	SI	NO partecipazione irrilevante in quanto l'organismo presenta parametri economico patrimoniali inferiori alle soglie obbligatorie per il consolidamento
Fondazione Istituto Tecnologico Superiore per Territorio, Energia, Costruire – ITS TEC Academy	Diretta (2,94%) e indiretta tramite ACER (€ 1.000 - 0,76%)	3,17%	SI	NO partecipazione irrilevante in quanto l'organismo presenta parametri economico patrimoniali inferiori alle soglie obbligatorie per il consolidamento
Destinazione Turistica Romagna	Diretta	1,21%	SI	SI
Fondazione scuola interregionale di polizia locale	Diretta	0,95%	SI	NO partecipazione irrilevante in quanto l'organismo presenta parametri economico patrimoniali inferiori alle soglie obbligatorie per il consolidamento

Organismo	Tipologia di partecipazione	% di partecipazione	Inserimento nel "Gruppo Amministrazione Pubblica Comune di Ferrara"	Inserimento nel perimetro di consolidamento
Fondazione ATER	Diretta	-	NO esclusa per prevalenza della sostanza sulla forma; trattasi di ente strumentale partecipato, non titolare di affidamenti riconducibili all'Ente capogruppo e in assenza di poteri di gestione e controllo	-

*quota variata rispetto al Bilancio consolidato 2023

** nuova partecipazione rispetto al Bilancio consolidato 2024

Il Perimetro di consolidamento 2024 del Comune di Ferrara è quindi così costituito:

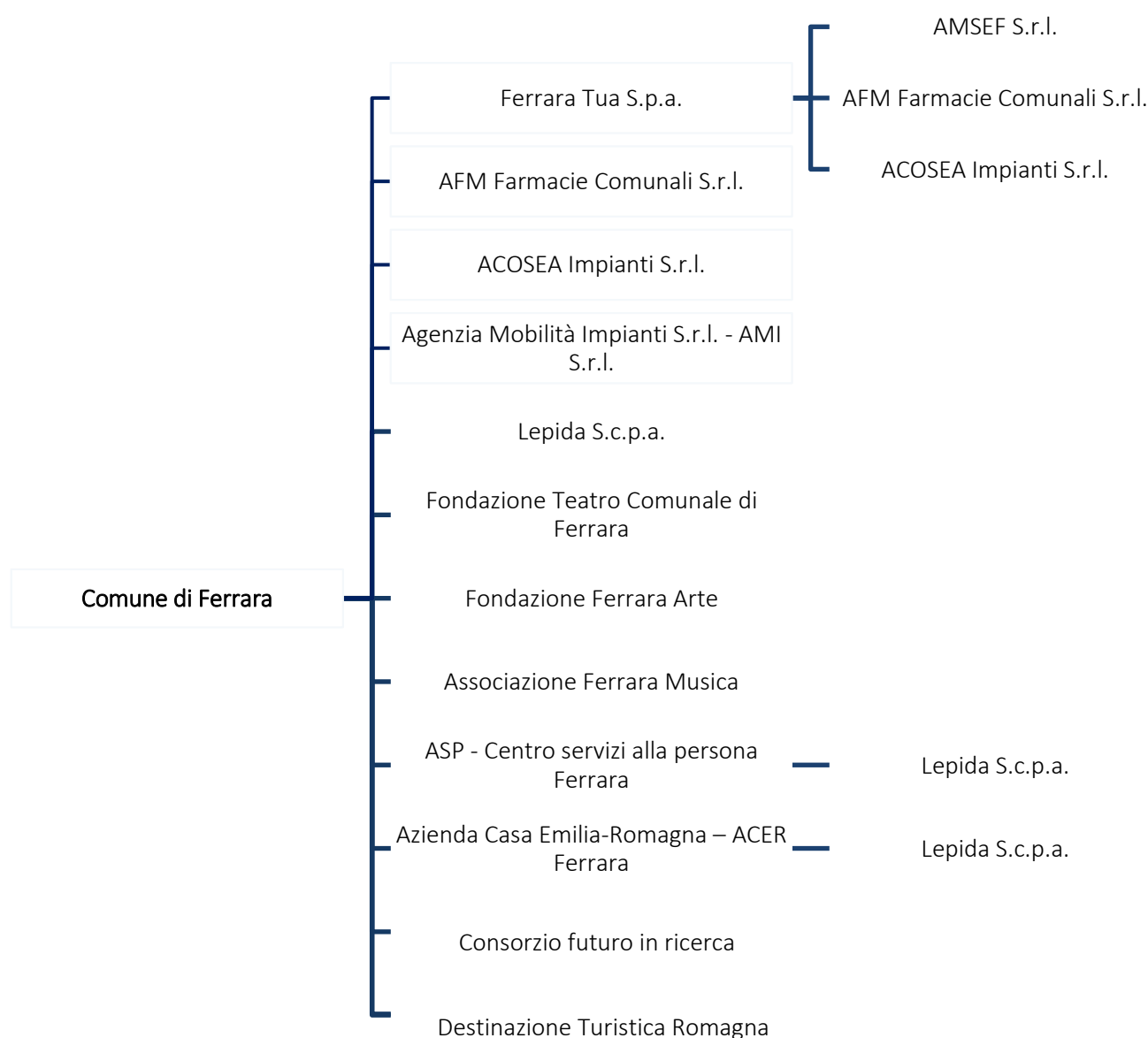

4. Il risultato economico del Gruppo Amministrazione Pubblica Comune di Ferrara

Il bilancio consolidato 2024 del Comune di Ferrara si chiude con un utile consolidato di € 4.650.393,72.

L'utile consolidato scaturisce dall'insieme della gestione caratteristica, finanziaria e straordinaria:

- la gestione caratteristica consiste nell'insieme di attività “tipiche” per le quali l'Amministrazione e le società/enti operano e dalle quali conseguono proventi e sostengono costi di produzione;
- la gestione finanziaria consiste nell'insieme di operazioni legate al reperimento delle risorse finanziarie e ad investimenti finanziari;
- la gestione straordinaria consiste nell'insieme di operazioni che non sono strettamente correlate alle “attività tipiche” dell'Amministrazione e delle società/enti inclusi nel perimetro di consolidamento.

Si riporta di seguito il Conto Economico consolidato suddiviso per le tre tipologie di gestione sopra descritte, con l'indicazione separata dei dati relativi all'Ente capogruppo Comune di Ferrara:

Conto economico	Ente capogruppo (Conto economico 2024)	Impatto dei valori consolidati	Bilancio consolidato 2024
Componenti positivi della gestione	144.462.537	61.089.596	205.552.132
Componenti negativi della gestione	145.454.617	58.295.825	203.750.442
Risultato della gestione operativa	-992.081	2.793.771	1.801.690
Proventi ed oneri finanziari	1.928.734	-632.487	1.296.247
Rettifiche di valore di attività finanziarie	0	972.803	972.803
<i>di cui organismi esclusi dal perimetro</i>			-336.008
<i>- HERA S.p.a.</i>			-336.008
Proventi ed oneri straordinari	3.730.489	-6	3.730.483
Imposte sul reddito	1.960.380	1.190.449	3.150.829
Risultato di esercizio	2.706.763	1.943.630	4.650.394

Si evidenzia altresì che tra le “Rettifiche di valore di attività finanziarie” si rilevano svalutazioni per € 336.008,49 generate dalla rilevazione secondo il criterio del patrimonio netto al 31.12.2024 di quelle partecipazioni escluse dal GAP.

Si rimanda alla tabella presente nel paragrafo n. 7 della Nota Integrativa per il dettaglio della composizione di tali differenze.

5. Il Conto Economico consolidato del Gruppo di Amministrazione Pubblica

Di seguito la composizione sintetica, in termini percentuali, delle principali voci di **Conto Economico** consolidato, suddivise per macro-classi.

Componenti positivi della gestione:

Macro-classe A "Componenti positivi della gestione"	Importo	%
Proventi da tributi	59.970.441	29,18%
Proventi da fondi perequativi	27.566.259	13,41%
Proventi da trasferimenti e contributi	38.547.665	18,75%
Ricavi delle vendite e prestazioni da proventi di servizi pubblici	65.442.973	31,84%
Variazioni nelle rimanenze di prodotti in corso di lavorazione, etc. (+/-)	-42.377	-0,02%
Variazione dei lavori in corso su ordinazione	645	0,0003%
Incrementi di immobilizzazione per lavori interni	361.845	0,18%
Altri ricavi e proventi diversi	13.704.682	6,67%
Totale della Macro-classe A	205.552.132	100,00%

Componenti negativi della gestione:

Macro-classe B "Componenti negativi della gestione"	Importo	%
Acquisto di materie prime e/o beni di consumo	14.210.902	6,97%
Prestazioni di servizi	92.154.728	45,23%
Utilizzo beni di terzi	1.597.213	0,78%
Trasferimenti e contributi	16.723.828	8,21%
Personale	58.003.226	28,47%
Ammortamenti e svalutazioni	15.579.665	7,65%
Variazioni nelle rimanenze di materie prime e/o beni di consumo (+/-)	-24.078	-0,01%
Accantonamenti per rischi	432.442	0,21%
Altri accantonamenti	1.506.543	0,74%
Oneri diversi di gestione	3.565.973	1,75%
Totale della Macro-classe B	203.750.442	100,00%

Proventi ed oneri finanziari:

Macro-classe C "Proventi ed oneri finanziari"	Importo	%
Proventi da partecipazioni	3.606.703	87,89%
Altri proventi finanziari	496.922	12,11%
Totale proventi finanziari	4.103.625	100,00%
Interessi passivi	2.774.361	98,82%
Altri oneri finanziari	33.017	1,18%
Totale oneri finanziari	2.807.377	100,00%
Totale della Macro-classe C	1.296.247	

Rettifiche di valore attività finanziarie:

Macro-classe D "Rettifiche di valore attività finanziarie"	Importo
Rivalutazioni (+)	1.336.341
Svalutazioni (-)	363.538
Totale della Macro-classe D	972.803

Proventi ed oneri straordinari:

Macro-classe E "Proventi ed oneri straordinari"	Importo	%
Proventi da permessi di costruire	0	0,00%
Proventi da trasferimenti in conto capitale	23.346	0,38%
Sopravvenienze attive e insussistenze del passivo	5.415.484	87,22%
Plusvalenze patrimoniali	770.201	12,40%
Altri proventi straordinari	0	0,00%
Totale proventi	6.209.031	100,00%
Trasferimenti in conto capitale	0	0,00%
Sopravvenienze passive e insussistenze dell'attivo	2.279.005	91,95%
Minusvalenze patrimoniali	0	0,00%
Altri oneri straordinari	199.543	8,05%
Totale oneri	2.478.548	100,00%
Totale della Macro-classe E	3.730.483	

6. Lo Stato Patrimoniale consolidato del Gruppo di Amministrazione Pubblica

L'attivo consolidato consiste nell'insieme delle risorse impiegate nella gestione del Gruppo Amministrazione Pubblica Comune di Ferrara.

Il passivo consolidato consiste nell'insieme delle fonti di finanziamento che l'Ente territoriale e le società/enti appartenenti al Gruppo Amministrazione Pubblica hanno reperito da soci e da terzi.

Si riporta di seguito lo Stato Patrimoniale consolidato, suddiviso per macro-voci, con l'indicazione separata dei dati relativi all'Ente capogruppo Comune di Ferrara e delle rettifiche apportate in sede di consolidamento:

Stato patrimoniale	Ente capogruppo (Stato patrimoniale 2024)	Impatto dei valori consolidati	Bilancio consolidato 2024
Totale crediti vs partecipanti	0	23.592	23.592
Immobilizzazioni immateriali	8.472.532	4.015.493	12.488.024
Immobilizzazioni materiali	517.866.194	98.407.298	616.273.492
Immobilizzazioni Finanziarie	126.457.661	-67.931.454	58.526.208
Totale immobilizzazioni	652.796.387	34.491.337	687.287.724
Rimanenze	0	2.589.184	2.589.184
Crediti	84.195.436	12.562.637	96.758.073
Attività finanziarie che non cost. imm.ni	0	1.900.805	1.900.805
Disponibilità liquide	44.171.278	16.180.968	60.352.247
Totale attivo circolante	128.366.714	33.233.595	161.600.309
Totale ratei e risconti attivi	6.333	526.754	533.087
TOTALE DELL'ATTIVO	781.169.435	68.275.278	849.444.713
Patrimonio netto	573.769.474	14.391.779	588.161.253
<i>di cui riserva di consolidamento</i>			-5.268.816
<i>- Ferrara Tua S.p.a. **</i>			-3.787.828
<i>- AMSEF S.r.l. **</i>			-10.370

Stato patrimoniale	Ente capogruppo (Stato patrimoniale 2024)	Impatto dei valori consolidati	Bilancio consolidato 2024
- AFM Farmacie Comunali S.r.l. **			-429.631
- ACOSEA Impianti S.r.l. **			-772.287
- AMI S.r.l. **			-1
- Lepida S.c.p.a.			1.344
- Fondazione Teatro Comunale di Ferrara*			2
- Fondazione Ferrara Arte*			-2
- Associazione Ferrara Musica*			1
- ASP Ferrara**			-277.779
- ACER Ferrara			0
- Consorzio futuro in ricerca*			-466
- Destinazione Turistica Romagna			8.201
di cui organismi esclusi dal perimetro			65.228
- T.PER S.p.a.			64.332
- ATC S.p.a. in liquidazione			616
- Banca Popolare Etica			280
Fondi per rischi ed oneri	2.536.652	5.293.050	7.829.702
TFR	0	2.243.864	2.243.864
Debiti	116.094.272	42.705.263	158.799.535
Ratei e risconti passivi	88.769.037	3.641.323	92.410.360
TOTALE DEL PASSIVO	781.169.435	68.275.278	849.444.713

* di pertinenza di terzi

** differenza positiva di consolidamento di pertinenza del gruppo

Il patrimonio netto presenta un incremento di € 14.391.779 dato dalla somma algebrica tra la variazione del risultato d'esercizio, pari ad € 1.943.630, il totale delle riserve di consolidamento, pari ad € -5.268.816 (differenza positiva di consolidamento di pertinenza del gruppo), la variazione delle riserve indisponibili di gruppo per il valore delle partecipazioni in organismi non consolidati con ritorno di capitale, pari ad € 65.228, lo storno dal patrimonio netto di gruppo del valore delle partecipazioni senza ritorno di capitale, pari ad € -2.264.479, il fondo di dotazione e riserve di pertinenza di terzi (in cui è confluito il valore corrispondente alle partecipazioni senza ritorno di capitale iscritte tra le immobilizzazioni finanziarie dell'Amministrazione), pari ad € 15.261.323, e la variazione delle voci del patrimonio netto consolidato dovuta alla rettifica dei rapporti infragruppo, pari ad € 4.654.893, in seguito a utili distribuiti e rilevati a conto economico dal Comune nel 2024, ancorché riferiti ad esercizi precedenti e/o all'allineamento dei rapporti credito-debito per utili pregressi ancora da distribuire.

Di seguito la composizione sintetica, in termini percentuali, delle principali voci di **Stato Patrimoniale** consolidato:

Stato patrimoniale	Importo	%
Totale crediti vs partecipanti	23.592	0,003%
Immobilizzazioni immateriali	12.488.024	1,47%

COPIA CARTACEA DI ORIGINALE DIGITALE.

documento firmato digitalmente da GIORGIO BONALDO e stampato il giorno 08/10/2025 da Marzola Paola.
Riproduzione cartacea ai sensi del D.Lgs.82/2005 e successive modificazioni, di originale digitale.

Stato patrimoniale	Importo	%
Immobilizzazioni materiali	616.273.492	72,55%
Immobilizzazioni Finanziarie	58.526.208	6,89%
Totale immobilizzazioni	687.287.724	80,91%
Rimanenze	2.589.184	0,30%
Crediti	96.758.073	11,39%
Attività finanziarie che non costituiscono immobilizzazioni	1.900.805	0,22%
Disponibilità liquide	60.352.247	7,10%
Totale attivo circolante	161.600.309	19,02%
Totale ratei e risconti attivi	533.087	0,06%
TOTALE DELL'ATTIVO	849.444.713	100,00%
Patrimonio netto	588.161.253	69,24%
Fondi per rischi ed oneri	7.829.702	0,92%
TFR	2.243.864	0,26%
Debiti	158.799.535	18,69%
Ratei e risconti passivi	92.410.360	10,88%
TOTALE DEL PASSIVO	849.444.713	100,00%

7. La composizione delle risultanze

Nelle tabelle che seguono viene fornita evidenza dell’incidenza dei singoli organismi ricompresi nel perimetro di consolidamento, al netto dei rapporti infragruppo, in relazione alle risultanze complessive del bilancio consolidato 2024 del Gruppo Amministrazione Pubblica Comune di Ferrara.

Stato patrimoniale	Bilancio consolidato 2024	Comune di Ferrara		Ferrara Tua S.p.a.		AMSEF S.r.l.		AFM Farmacie Comunali S.r.l.		ACOSEA Impianti S.r.l.		AMI S.r.l.		Lepida S.c.p.a.		Fondazione Teatro Comunale di Ferrara	
		Importo	%	Importo	%	Importo	%	Importo	%	Importo	%	Importo	%	Importo	%	Importo	%
Totale crediti vs partecipanti	23.592	0	0,00%	0	0,00%	0	0,00%	0	0,00%	0	0,00%	0	0,00%	0	0,00%	0	0,00%
Immobilizzazioni immateriali	12.488.024	8.472.532	67,85%	3.007.544	24,08%	715.485	5,73%	37.401	0,30%	86.644	0,69%	413	0,003%	210	0,002%	25.565	0,20%
Immobilizzazioni materiali	616.273.492	517.866.194	84,03%	10.211.560	1,66%	1.227.456	0,20%	5.443.795	0,88%	64.100.597	10,40%	2.564.236	0,42%	5.701	0,001%	146.544	0,02%
Immobilizzazioni Finanziarie	58.526.208	126.457.661	216,07%	95.186.248	162,64%	0	0,00%	0	0,00%	0	0,00%	390.438	0,67%	14	0,0000%	0	0,00%
Totale immobilizzazioni	687.287.724	652.796.387	94,98%	108.405.352	15,77%	1.942.942	0,28%	5.481.196	0,80%	64.187.241	9,34%	2.955.086	0,43%	5.925	0,001%	172.109	0,03%
Rimanenze	2.589.184	0	0,00%	731.175	28,24%	59.524	2,30%	1.594.852	61,60%	0	0,00%	0	0,00%	2.184	0,08%	4.511	0,17%
Crediti	96.758.073	83.361.435	86,15%	752.291	0,78%	498.310	0,52%	823.468	0,85%	281.501	0,29%	201.746	0,21%	2.694	0,003%	1.071.409	1,11%
Attività finanziarie che non cost. imm.ni	1.900.805	0	0,00%	0	0,00%	500.852	26,35%	0	0,00%	0	0,00%	1.307.945	68,81%	0	0,00%	0	0,00%
Disponibilità liquide	60.352.247	44.171.278	73,19%	5.030.616	8,34%	768.252	1,27%	751.224	1,24%	4.553.419	7,54%	1.477.062	2,45%	924	0,002%	645.161	1,07%
Totale attivo circolante	161.600.309	127.532.713	78,92%	6.514.082	4,03%	1.826.938	1,13%	3.169.544	1,96%	4.834.920	2,99%	2.986.753	1,85%	5.802	0,004%	1.721.081	1,07%
Totale ratei e risconti attivi	533.087	6.333	1,19%	78.115	14,65%	61.724	11,58%	63.378	11,89%	2.171	0,41%	13.333	2,50%	229	0,04%	145.236	27,24%
TOTALE DELL'ATTIVO	849.444.713	780.335.434	91,86%	114.997.549	13,54%	3.831.604	0,45%	8.714.118	1,03%	69.024.332	8,13%	5.955.172	0,70%	11.956	0,001%	2.038.426	0,24%
Patrimonio netto	588.161.253	589.345.309	100,20%														
di pertinenza del Gruppo	576.971.132	589.345.309	102,14%														
di pertinenza di terzi	11.190.121	0	0,00%														
Fondi per rischi ed oneri	7.829.702	2.536.652	32,40%	1.229.280	15,70%	185	0,00%	118.225	1,51%	1.193.781	15,25%	659.858	8,43%	24	0,00%	64.270	0,82%
TFR	2.243.864	0	0,00%	664.120	29,60%	352.562	15,71%	206.772	9,21%	778	0,03%	49.547	2,21%	250	0,01%	490.416	21,86%
Debiti	158.799.535	110.568.920	69,63%	5.877.656	3,70%	450.579	0,28%	3.724.672	2,35%	17.602.052	11,08%	2.033.317	1,28%	3.510	0,002%	900.280	0,57%
Ratei e risconti passivi	92.410.360	88.752.850	96,04%	554.291	0,60%	1.019	0,001%	108.000	0,12%	2.399	0,003%	422.311	0,46%	423	0,0005%	566.415	0,61%
TOTALE DEL PASSIVO*	849.444.713	791.203.731	93,14%	8.325.347	0,98%	804.345	0,09%	4.157.669	0,49%	18.799.010	2,21%	3.165.033	0,37%	4.207	0,0005%	2.021.381	0,24%

*per gli organismi consolidati trattasi del totale passivo al netto del patrimonio netto

Stato patrimoniale	Bilancio consolidato 2024		Fondazione Ferrara Arte		Associazione Ferrara Musica		ASP Ferrara		ACER Ferrara		Consorzio futuro in ricerca		Destinazione Turistica Romagna		Procedure di consolidamento	
			Importo	%	Importo	%	Importo	%	Importo	%	Importo	%	Importo	%	Importo	%
Totale crediti vs partecipanti	23.592		0	0,00%	0	0,00%	23.592	100,00%	0	0,00%	0	0,00%	0	0,00%		
Immobilizzazioni immateriali	12.488.024		197	0,002%	1.080	0,01%	120.870	0,97%	19.786	0,16%	50	0,0004%	249	0,002%		
Immobilizzazioni materiali	616.273.492		30.121	0,005%	37.209	0,01%	14.379.048	2,33%	260.708	0,04%	299	0,00005%	24	0,000004%		
Immobilizzazioni Finanziarie	58.526.208		0	0,00%	0	0,00%	2.496	0,00%	1.063.335	1,82%	530.787	0,91%	0	0,00%	-165.104.772	-282,10%
Totale immobilizzazioni	687.287.724		30.318	0,004%	38.289	0,01%	14.502.414	2,11%	1.343.829	0,20%	531.136	0,08%	273	0,00004%	-165.104.772	-24,02%
Rimanenze	2.589.184		129.679	5,01%	0	0,00%	67.259	2,60%	0	0,00%	0	0,00%	0	0,00%		
Crediti	96.758.073		263.602	0,27%	375.735	0,39%	3.249.588	3,36%	5.703.147	5,89%	132.274	0,14%	40.872	0,04%		
Attività finanziarie che non cost. imm.ni	1.900.805		0	0,00%	0	0,00%	0	0,00%	0	0,00%	92.009	4,84%	0	0,00%		
Disponibilità liquide	60.352.247		951.185	1,58%	554.140	0,92%	70.582	0,12%	1.257.785	2,08%	86.529	0,14%	34.088	0,06%		
Totale attivo circolante	161.600.309		1.344.466	0,83%	929.875	0,58%	3.387.429	2,10%	6.960.932	4,31%	310.813	0,19%	74.961	0,05%		
Totale ratei e risconti attivi	533.087		33.113	6,21%	26.345	4,94%	45.471	8,53%	41.098	7,71%	16.540	3,10%	0	0,00%		
TOTALE DELL'ATTIVO	849.444.713		1.407.897	0,17%	994.509	0,12%	17.958.906	2,11%	8.345.859	0,98%	858.488	0,10%	75.234	0,01%	-165.104.772	-19,44%
Patrimonio netto	588.161.253														-1.184.056	-0,20%
di pertinenza del Gruppo	576.971.132														-12.374.177	-2,14%
di pertinenza di terzi	11.190.121														11.190.121	100,00%
Fondi per rischi ed oneri	7.829.702		182.440	2,33%	100.000	1,28%	1.677.580	21,43%	61.594	0,79%	5.813	0,07%	0	0,00%		
TFR	2.243.864		313.709	13,98%	2.340	0,10%	0	0,00%	126.973	5,66%	36.396	1,62%	0	0,00%		
Debiti	158.799.535		374.093	0,24%	172.910	0,11%	9.488.802	5,98%	7.541.125	4,75%	32.538	0,02%	29.082	0,02%		
Ratei e risconti passivi	92.410.360		104.336	0,11%	77.292	0,08%	1.024.906	1,11%	10.345	0,01%	749.585	0,81%	36.187	0,04%		
TOTALE DEL PASSIVO*	849.444.713		974.578	0,11%	352.542	0,04%	12.191.288	1,44%	7.740.037	0,91%	824.332	0,10%	65.269	0,01%	-1.184.056	-0,14%

*per gli organismi consolidati trattasi del totale passivo al netto del patrimonio netto

Conto economico	Bilancio consolidato 2024	Comune di Ferrara		Ferrara Tua S.p.a.		AMSEF S.r.l.		AFM Farmacie Comunali S.r.l.		ACOSEA Impianti S.r.l.		AMI S.r.l.		Lepida S.c.p.a.		Fondazione Teatro Comunale di Ferrara		
		Importo	%	Importo	%	Importo	%	Importo	%	Importo	%	Importo	%	Importo	%	Importo	%	
Componenti positivi della gestione	205.552.132	142.700.367	69,42%	7.768.782	3,78%	3.358.305	1,63%	18.903.720	9,20%	2.827.632	1,38%	9.229.204	4,49%	8.919	0,004%	2.813.027	1,37%	...
Componenti negativi della gestione	203.750.442	126.707.026	62,19%	11.504.877	5,65%	3.350.008	1,64%	17.434.993	8,56%	1.079.393	0,53%	9.580.339	4,70%	8.914	0,004%	5.603.399	2,75%	
Risultato della gestione operativa	1.801.690	15.993.341	887,69%	-3.736.096	-207,37%	8.297	0,46%	1.468.727	81,52%	1.748.239	97,03%	-351.135	-19,49%	5	0,0003%	-2.790.372	-154,88%	
Proventi ed oneri finanziari	1.296.247	-1.871.266	-144,36%	3.269.646	252,24%	35.962	2,77%	13.353	1,03%	-70.855	-5,47%	72.772	5,61%	-14	-0,0011%	-99	-0,01%	
Rettifiche di valore di attività finanziarie	972.803	0	0,00%	1.308.811	134,54%	0	0,00%	0	0,00%	0	0,00%	0	0,00%	0	0,00%	0	0,00%	
Proventi ed oneri straordinari	3.730.483	3.730.489	100,00%	0	0,00%	0	0,00%	-5.327	-0,14%	0	0,00%	0	0,00%	0	0,00%	0	0,00%	
Imposte sul reddito	3.150.829	1.960.380	62,22%	-198.357	-6,30%	13.399	0,43%	218.051	6,92%	486.010	15,42%	2.897	0,09%	-2	-0,0001%	12.609	0,40%	
Risultato di esercizio	4.650.394	15.892.185	341,74%	1.040.718	22,38%	30.861	0,66%	1.258.702	27,07%	1.191.374	25,62%	-281.260	-6,05%	-7	-0,0001%	-2.803.080	-60,28%	
di pertinenza del Gruppo	8.721.130	15.892.185	182,23%	1.040.718	11,93%	30.861	0,35%	1.258.702	14,43%	877.804	10,07%	-281.260	-3,23%	-7	-0,0001%	0	0,00%	
di pertinenza di terzi	-4.070.737	0	0,00%	0	0,00%	0	0,00%	0	0,00%	313.570	-7,70%	0	0,00%	0	0,00%	-2.803.080	68,86%	

Conto economico	Bilancio consolidato 2024		Fondazione Ferrara Arte		Associazione Ferrara Musica		ASP Ferrara		ACER Ferrara		Consorzio futuro in ricerca		Destinazione Turistica Romagna		Procedure di consolidamento	
			Importo	%	Importo	%	Importo	%	Importo	%	Importo	%	Importo	%	Importo	%
Componenti positivi della gestione	205.552.132	...	2.011.665	0,98%	1.290.084	0,63%	10.151.626	4,94%	4.007.408	1,95%	390.403	0,19%	90.989	0,04%		
Componenti negativi della gestione	203.750.442		3.339.711	1,64%	1.329.880	0,65%	19.415.565	9,53%	3.907.800	1,92%	396.327	0,19%	92.209	0,05%		
Risultato della gestione operativa	1.801.690		-1.328.046	-73,71%	-39.796	-2,21%	-9.263.939	-514,18%	99.608	5,53%	-5.924	-0,33%	-1.220	-0,07%		
Proventi ed oneri finanziari	1.296.247		5.176	0,40%	2.659	0,21%	-215.182	-16,60%	39.984	3,08%	14.110	1,09%	0	0,00%		
Rettifiche di valore di attività finanziarie	972.803		0	0,00%	0	0,00%	0	0,00%	0	0,00%	0	0,00%	0	0,00%	-336.008	-34,54%
Proventi ed oneri straordinari	3.730.483		0	0,00%	0	0,00%	0	0,00%	0	0,00%	0	0,00%	5.321	0,14%		0,00%
Imposte sul reddito	3.150.829		78.685	2,50%	5.398	0,17%	488.755	15,51%	78.905	2,50%	3.779	0,12%	320	0,01%		
Risultato di esercizio	4.650.394		-1.401.555	-30,14%	-42.535	-0,91%	-9.967.876	-214,34%	60.687	1,30%	4.407	0,09%	3.780	0,08%	-336.008	-7,23%
di pertinenza del Gruppo	8.721.130		0	0,00%	0	0,00%	-9.826.332	-112,67%	60.687	0,70%	0	0,00%	3.780	0,04%	-336.008	-3,85%
di pertinenza di terzi	-4.070.737		-1.401.555	34,43%	-42.535	1,04%	-141.544	3,48%	0	0,00%	4.407	-0,11%	0	0,00%		0,00%

BILANCIO CONSOLIDATO 2024 DEL COMUNE DI FERRARA

NOTA INTEGRATIVA

Indice

1. Presupposti normativi	2
2. Il percorso per la predisposizione del bilancio consolidato del Gruppo Amministrazione Pubblica "Comune di Ferrara"	2
3. La composizione del Gruppo Amministrazione Pubblica "Comune di Ferrara"	4
3.1 Gli organismi consolidati	8
3.2 Informazioni complementari relative agli organismi ricompresi nel perimetro di consolidamento	16
4. I criteri di valutazione applicati e la riclassificazione del bilancio	18
5. Variazioni rispetto all'anno precedente	20
6. Le operazioni infragruppo	21
7. La differenza di consolidamento	24
7.1 La rilevazione della differenza di consolidamento	26
7.2 La rilevazione delle partecipazioni dell'ente capogruppo	28
7.3 Le quote di pertinenza di terzi	29
8. Crediti e debiti superiori a cinque anni	30
Crediti superiori a 5 anni	30
Debiti superiori a 5 anni	30
Garanzie su beni di imprese comprese nel consolidamento	31
9. Ratei, risconti e altri accantonamenti	32
Ratei e risconti attivi	32
Ratei e risconti passivi	33
Altri accantonamenti	36
10. Interessi e altri oneri finanziari.....	37
Oneri finanziari.....	37
11. Rettifiche di valore di attività finanziarie	39
Rivalutazioni.....	39
Svalutazioni	39
12. Gestione straordinaria	40
Proventi straordinari	40
Oneri straordinari.....	40
13. Compensi amministratori e sindaci.....	41
14. Strumenti derivati	41
15. Realizzazione interventi P.N.R.R./P.N.C.....	41

1. Presupposti normativi

Il bilancio consolidato degli Enti locali è disciplinato dal D.lgs. 118/2011 *“Disposizioni in materia di armonizzazione dei sistemi contabili e degli schemi di bilancio delle Regioni, degli enti locali e dei loro organismi, a norma degli articoli 1 e 2 della Legge 5.5.2009, n. 42”*, articoli da 11-bis a 11-quinquies e dall'allegato 4/4 al medesimo decreto ad oggetto *“Principio contabile applicato concernente il bilancio consolidato”*. Per quanto non specificatamente previsto nel D.lgs. 118/2011, il Principio contabile applicato rimanda ai Principi contabili generali civilistici ed a quelli emanati dall'Organismo Italiano di Contabilità (OIC), in particolare il Principio contabile n. 17 *“Bilancio consolidato e metodo del patrimonio netto”*.

Come indicato nel principio contabile citato *“Il bilancio consolidato è ... lo strumento informativo primario di dati patrimoniali, economici e finanziari del gruppo inteso come un'unica entità economica distinta dalle singole società e/o enti componenti il gruppo, che assolve a funzioni essenziali di informazione, sia interna che esterna, funzioni che non possono essere assolte dai bilanci separati degli enti e/o società componenti il gruppo né da una loro semplice aggregazione”*. In tal senso la normativa richiamata prevede che:

- gli Enti locali capogruppo redigano il bilancio consolidato con i propri enti ed organismi strumentali, aziende, società controllate e partecipate, che costituiscono il "Gruppo dell'Amministrazione Pubblica";
- al fine di consentire la predisposizione del bilancio consolidato, gli Enti capogruppo predispongano due distinti elenchi concernenti:
 - gli enti, le aziende e le società che, ai sensi delle disposizioni normative richiamate sopra, compongono il Gruppo Amministrazione Pubblica (GAP);
 - gli enti, le aziende e le società che, ricompresi nel GAP, rientrano effettivamente nel perimetro di consolidamento ed i cui bilanci, pertanto, confluiscono nel bilancio consolidato.

Il passaggio dal GAP al perimetro di consolidamento determina, di norma, l'esclusione di quegli organismi che, pur ricompresi nel Gruppo Amministrazione Pubblica, risultano irrilevanti ovvero per i quali risulta impossibile disporre delle informazioni necessarie al consolidamento, secondo quanto previsto dal Principio contabile applicato (all. 4/4 del D.lgs. 118/2011).

2. Il percorso per la predisposizione del bilancio consolidato del Gruppo Amministrazione Pubblica “Comune di Ferrara”

L'art. 11-bis del D.lgs. 118/2011 prevede che le Amministrazioni locali redigano il bilancio consolidato con i propri enti ed organismi strumentali, aziende, società controllate e partecipate, secondo le modalità ed i criteri individuati nel principio applicato del bilancio consolidato di cui all'allegato n. 4/4 del citato decreto.

I suddetti riferimenti sono oggetto di periodici aggiornamenti, in particolare da parte della Commissione Arconet; in tal senso, gli ultimi interventi significativi sono riconducibili al D.M. 11.08.2017, D.M. 29.08.2018, D.M. 01.03.2019 e D.M. 01.09.2021.

In questo contesto di riferimento, gli uffici hanno profuso il massimo impegno per ottemperare all'adempimento, coinvolgendo, per quanto possibile, gli organismi partecipati ricompresi nel perimetro di consolidamento.

Gli schemi di Bilancio consolidato impiegati per l'esercizio oggetto di rendicontazione sono stati tratti dal sito della Ragioneria Generale dello Stato, *www.arconet.it*.

Con riferimento all'esercizio 2024, con delibera di Giunta comunale n. 713 del 17.12.2024 il Comune di Ferrara ha:

- definito il perimetro di consolidamento per l'anno 2024;
- approvato le prime linee guida per la predisposizione del bilancio consolidato 2024.

Tenuto conto che sulla definizione del perimetro di consolidamento incidono le grandezze contabili degli organismi ricompresi nel GAP, la sostenibilità dello stesso è stata ulteriormente verificata con i dati aggiornati al 31.12.2024; in tal senso, la verifica ha comportato l'esigenza di adottare una nuova deliberazione di Giunta (n. 304 del 15.07.2025) al fine di aggiornare il perimetro di consolidamento.

Successivamente, con nota prot. 0134857/2025 del 16.07.2025, è stato trasmesso, a ciascuno degli enti rilevanti per la predisposizione del bilancio consolidato, l'elenco degli organismi ricompresi nel perimetro di consolidamento dell'Amministrazione; sono inoltre state impartite le direttive e le comunicazioni previste per la redazione del bilancio consolidato 2024, al fine di consentire a tutti i componenti del Gruppo medesimo di conoscere con esattezza l'area del consolidamento e predisporre le informazioni di dettaglio richieste dalla normativa vigente (punti 3.2, 4 e 5, Allegato 4/4 al D.lgs. 118/2011).

L'Amministrazione, nella veste di capogruppo, ha formulato una sintesi dei criteri e dei principi di contabilità economico patrimoniale adottati dall'Ente (tratti dall'allegato 4/3 al D.lgs. 118/2011), nonché predisposto direttive finalizzate a conseguire i dati e le informazioni rilevanti per la predisposizione del bilancio consolidato; nello specifico, sono stati richiesti:

- il Bilancio ordinario 2024;
- il Bilancio 2024 riclassificato secondo gli schemi del D.lgs. 118/2011 (per i soggetti che utilizzano schemi diversi);
- informazioni aggiuntive funzionali alla predisposizione della nota integrativa al bilancio consolidato;
- il dettaglio dei rapporti infragruppo.

Gli uffici dell'Amministrazione hanno effettuato un'attenta ricognizione dei bilanci pervenuti e dei loro allegati, al fine di reperire tutte le informazioni più utili e complete; le eventuali approssimazioni operate sono pertanto attribuibili all'assenza di specificazioni nei documenti a disposizione.

Come indicato dal Principio contabile applicato, di seguito si riporta il dettaglio dei riscontri pervenuti dagli organismi ricompresi nel perimetro di consolidamento rispetto alle direttive ed alle richieste di documentazione formulate dall'Amministrazione capogruppo:

Nominativo	Bilancio CEE	Bilancio D.lgs. 118/2011 - riclassificato	Informazioni aggiuntive	Rapporti infragruppo
Ferrara Tua S.p.a.	Pervenuto	Pervenuto	Pervenute	Pervenuti
AMSEF S.r.l.	Pervenuto	Pervenuto	Pervenute	Pervenuti
AFM Farmacie Comunali S.r.l.	Pervenuto	Pervenuto	Pervenute	Pervenuti
ACOSEA Impianti S.r.l.	Pervenuto	Pervenuto	Pervenute	Pervenuti
Agenzia Mobilità Impianti S.r.l. - AMI S.r.l.	Pervenuto	Pervenuto	Pervenute	Pervenuti
Lepida S.c.p.a.	Pervenuto	Pervenuto	Pervenute	Pervenuti
Fondazione Teatro Comunale di Ferrara	Pervenuto	Pervenuto	Pervenute	Pervenuti
Fondazione Ferrara Arte	Pervenuto	Pervenuto	Pervenute	Pervenuti
Associazione Ferrara Musica	Pervenuto	Pervenuto	Pervenute	Pervenuti
ASP - Centro servizi alla persona Ferrara	Pervenuto	Pervenuto	Pervenute	Pervenuti
Azienda Casa Emilia-Romagna - ACER Ferrara	Pervenuto	Pervenuto	Pervenute	Pervenuti
Consorzio futuro in ricerca	Pervenuto	Pervenuto	Pervenute	Pervenuti
Destinazione Turistica Romagna		Pervenuto	Pervenute	Pervenuti

3. La composizione del Gruppo Amministrazione Pubblica "Comune di Ferrara"

Il Gruppo Amministrazione Pubblica del Comune di Ferrara al 31.12.2024 si compone, oltre che dall'Ente capogruppo, dei seguenti organismi:

Organismo partecipato	Sede	Capitale Sociale - Fondo di dotazione (€)	Rapporto Amm.ne - Organismo	Capogruppo diretta	% di partic. Comune di Ferrara	Classificazion e	Riferimenti
1. Ferrara Tua S.p.a.	Via Borso, 1 - 44121 Ferrara (FE)	85.117.400	Diretto	Comune di Ferrara	100,00%	Società controllata	Art. 11-quater, D.lgs. 118/2011
2. AMSEF S.r.l.	Via Fossato di Mortara, 78 - 44121 Ferrara (FE)	113.000	Indiretto	Ferrara Tua S.p.a. (100%)	100,00%	Società controllata	Art. 11-quater, D.lgs. 118/2011
3. AFM Farmacie Comunali S.r.l.	Via Foro Boario, 55/57 - 44121 Ferrara (FE)	500.000	Diretto e indiretto	Comune di Ferrara (20%) - Ferrara Tua S.p.a. (80%)	100,00%	Società controllata	Art. 11-quater, D.lgs. 118/2011

Organismo partecipato		Sede	Capitale Sociale - Fondo di dotazione (€)	Rapporto Amm.ne - Organismo	Capogruppo diretta	% di partic. Comune di Ferrara	Classificazion e	Riferimenti
4.	ACOSEA Impianti S.r.l.	Via Borso, 1 - 44121 Ferrara (FE)	42.079.181	Diretto e indiretto	Comune di Ferrara (1%) - Ferrara Tua S.p.a. (72,68%)	73,68%	Società controllata	Art. 11-quater, D.lgs. 118/2011
5.	SIPRO S.p.a.	Castello Estense - 44121 Ferrara (FE)	5.109.580	Indiretto	Ferrara Tua S.p.a. (48,77%)	48,77%	Società partecipata	Art. 11-quinquies, D.lgs. 118/2011
6.	Ferrara Fiere Congressi S.r.l. in liquidazione	Via della Fiera, 11 - 44122 Ferrara (FE)	73.000	Indiretto	Ferrara Tua S.p.a. (30,14)	30,14%	Società partecipata	Art. 11-quinquies, D.lgs. 118/2011
7.	Ferrara Expo S.r.l.	Viale della Fiera, 11 - 44122 Ferrara (FE)	146.000	Indiretto	Ferrara Tua S.p.a. (30,14)	30,14%	Società partecipata	Art. 11-quinquies, D.lgs. 118/2011
8.	Agenzia Mobilità Impianti S.r.l. - AMI S.r.l.	Via Stefano Trenti, 45 - 44122 Ferrara (FE)	5.640.502	Diretto	Comune di Ferrara	40,45%	Società partecipata	Art. 11-quinquies, D.lgs. 118/2011
9.	Lepida S.c.p.a.	Via della Liberazione, 15 - 40128 Bologna (BO)	69.881.000	Diretto e indiretto	Comune di Ferrara (0,0086%) - ACER Ferrara (0,0014%) - ASP Ferrara (0,0014%)	0,010410 %	Società partecipata	Art. 11-quinquies, D.lgs. 118/2011
10.	Fondazione Teatro Comunale di Ferrara	Corso Martiri della Libertà, 5 - 44123 Ferrara (FE)	100.000	Diretto	Comune di Ferrara	100,00%	Ente strumentale controllato	Art. 11-ter, D.lgs. 118/2011
11.	Fondazione Ferrara Arte	Piazza del Municipio, 2 - 44124 Ferrara (FE)	1.674.554	Diretto	Comune di Ferrara	100,00%	Ente strumentale controllato	Art. 11-ter, D.lgs. 118/2011
12.	Associazione Ferrara Musica	Corso Giovecca, 38 - 44125 Ferrara (FE)	-	Diretto	Comune di Ferrara	100,00%	Ente strumentale controllato	Art. 11-ter, D.lgs. 118/2011
13.	ASP - Centro servizi alla persona Ferrara	Via Ripagrande, 5 - 44126 Ferrara (FE)	1.862.138	Diretto	Comune di Ferrara	98,58%*	Ente strumentale controllato	Art. 11-ter, D.lgs. 118/2011
14.	Fondazione Palio città di Ferrara ETS**	Corso Porta Reno, 11 - 44127 Ferrara (FE)	52.112	Diretto	Comune di Ferrara	40,00%	Ente strumentale partecipato	Art. 11-ter, D.lgs. 118/2011
15.	Azienda Casa Emilia-Romagna - ACER Ferrara	Corso Vittorio Veneto, 7 - 44128 Ferrara (FE)	329.352	Diretto	Comune di Ferrara	30,74%	Ente strumentale partecipato	Art. 11-ter, D.lgs. 118/2011
16.	Fondazione museo nazionale dell'ebraismo italiano e della Shoah	Via Piangipane, 81 - 44128 Ferrara (FE)	-	Diretto	Comune di Ferrara	20,00%	Ente strumentale partecipato	Art. 11-ter, D.lgs. 118/2011
17.	Fondazione comunità solidale onlus	Via Labriola, 11 - 44128 Ferrara (FE)	-	Diretto	Comune di Ferrara	20,00%	Ente strumentale partecipato	Art. 11-ter, D.lgs. 118/2011

Organismo partecipato		Sede	Capitale Sociale - Fondo di dotazione (€)	Rapporto Amm.ne - Organismo	Capogruppo diretta	% di partec. Comune di Ferrara	Classificazioni	Riferimenti
18.	Fondazione Costruiamo Futuro Onlus	Via Ravenna, 52 c/o Agire Sociale - CSV, 44124 Ferrara (FE)	-	Diretto	Comune di Ferrara	14,00%	Ente strumentale partecipato	Art. 11-ter, D.lgs. 118/2011
19.	Consorzio futuro in ricerca	Via Saragat, 1- 44128 Ferrara (FE)	24.740	Diretto	Comune di Ferrara	6,22%*	Ente strumentale partecipato	Art. 11-ter, D.lgs. 118/2011
20.	Fondazione Emiliano Romagnola vittime dei reati	Viale Aldo Moro, 52 - 40127 Bologna (BO)	470.000	Diretto	Comune di Ferrara	3,19%	Ente strumentale partecipato	Art. 11-ter, D.lgs. 118/2011
21.	Fondazione Istituto Tecnologico Superiore per Territorio, Energia, Costruire - ITS TEC Academy	Via Camilla Ravera, 11 - 44128 Ferrara (FE)	131.583	Diretto	Comune di Ferrara	2,73%	Ente strumentale partecipato	Art. 11-ter, D.lgs. 118/2011
22.	Destinazione Turistica Romagna	P.le Fellini, 3 – Rimini (RN)	70.422	Diretto	Comune di Ferrara	1,21%	Ente strumentale partecipato	Art. 11-ter, D.lgs. 118/2011
23.	Fondazione scuola interregionale di polizia locale	Via F. Busani, 14 - 41122 Modena (MO)	794.000	Diretto	Comune di Ferrara	0,95%	Ente strumentale partecipato	Art. 11-ter, D.lgs. 118/2011

*quota variata rispetto al Bilancio consolidato 2023

** nuova partecipazione rispetto al Bilancio consolidato 2024

Di seguito si riporta l'elenco degli organismi ricompresi nel perimetro di consolidamento:

Organismo partecipato		Attività	Capogruppo diretta	% di partec. Comune di Ferrara	Classificazioni	Metodo consolid.to
1.	Ferrara Tua S.p.a.	Società multiservizi, operante secondo il modello in house providing, nella gestione dei servizi cimiteriali, verde pubblico, disinfezione e disinfestazione e gestione della sosta	Comune di Ferrara	100,00%	Società controllata	Integrale
2.	AMSEF S.r.l.	Società partecipata operante nel settore delle onoranze funebri	Ferrara Tua S.p.a. (100%)	100,00%	Società controllata	Integrale
3.	AFM Farmacie Comunali S.r.l.	Società partecipata per la gestione delle farmacie presenti sul territorio comunale	Comune di Ferrara (20%) - Ferrara Tua S.p.a. (80%)	100,00%	Società controllata	Integrale
4.	ACOSEA Impianti S.r.l.	Società partecipata per la gestione amministrativa e finanziaria delle reti del Servizio Idrico Integrato	Comune di Ferrara (1%) - Ferrara Tua S.p.a. (72,68%)	73,68%	Società controllata	Integrale
5.	Agenzia Mobilità Impianti S.r.l. - AMI S.r.l.	Società partecipata attiva nel settore della mobilità generale	Comune di Ferrara	40,45%	Società partecipata	Proporzionale
6.	Lepida S.c.p.a.	Società partecipata operante nel settore dell'innovazione per la Pubblica Amministrazione, creando opportunità per il mercato ICT verso la PA ed operando come partner facilitatore per l'innovazione	Comune di Ferrara (0,0086%) - ACER Ferrara (0,0014%) - ASP Ferrara (0,0014%)	0,010410%	Società partecipata	Proporzionale

Organismo partecipato		Attività	Capogruppo diretta	% di partec. Comune di Ferrara	Classificazione	Metodo consolid.to
7.	Fondazione Teatro Comunale di Ferrara	Fondazione attiva in ambito teatrale, concertistico, lirico, danza, prosa e altre iniziative di formazione ed informazione del pubblico	Comune di Ferrara	100,00%	Ente strumentale controllato	Integrale
8.	Fondazione Ferrara Arte	Fondazione per la promozione dello sviluppo civile e culturale delle comunità locali ferraresi	Comune di Ferrara	100,00%	Ente strumentale controllato	Integrale
9.	Associazione Ferrara Musica	Fondazione per la gestione dell'orchestra internazionale	Comune di Ferrara	100,00%	Ente strumentale controllato	Integrale
10.	ASP - Centro servizi alla persona Ferrara	Azienda per la gestione dei servizi pubblici di carattere sociale e socio-sanitario rivolti alla persona, alla famiglia e alla rete di relazioni in cui la persona è inserita	Comune di Ferrara	98,58%	Ente strumentale controllato	Integrale
11.	Azienda Casa Emilia-Romagna - ACER Ferrara	Ente per la gestione di patrimoni immobiliari e fornitura di servizi tecnici relativi alla programmazione, progettazione, affidamento e realizzazione di interventi edilizi o urbanistici	Comune di Ferrara	30,74%	Ente strumentale partecipato	Proporzionale
12.	Consorzio futuro in ricerca	Consorzio per la promozione, lo sviluppo e la valorizzazione delle risorse umane, scientifiche, tecnologiche ed economiche del territorio ferrarese	Comune di Ferrara	6,22%	Ente strumentale partecipato	Proporzionale
13.	Destinazione Turistica Romagna	Ente pubblico attivo nello svolgimento delle funzioni previste dalla legge regionale n. 4 del 2016, e ogni altra funzione in materia turistica	Comune di Ferrara	1,21%	Ente strumentale partecipato	Proporzionale

Rispetto agli organismi ricompresi nel Gruppo "Comune di Ferrara", sono stati esclusi dal perimetro di consolidamento per irrilevanza dell'impatto economico patrimoniale delle grandezze di bilancio dell'ente partecipato rispetto ai corrispondenti valori del Comune (incidenza inferiore al 3% del Patrimonio netto, del totale dell'Attivo, dei Ricavi caratteristici e pertanto escludibile ai sensi del Principio contabile applicato concernente il Bilancio consolidato) i seguenti organismi:

- SIPRO S.p.a.;
- Ferrara Fiere Congressi S.r.l. in liquidazione;
- Ferrara Expo S.r.l.;
- Fondazione Palio città di Ferrara ETS
- Fondazione Museo Nazionale dell'Ebraismo Italiano e della Shoah
- Fondazione Emiliano Romagnola vittime dei reati;
- Fondazione I.T.S. Territorio, Energia, Costruire;
- Fondazione scuola interregionale di polizia locale.

Sono state altresì escluse dal perimetro di consolidamento la Fondazione comunità solidale onlus e la Fondazione Costruiamo Futuro Onlus, rientranti nel GAP ma non ricomprese effettivamente nel perimetro di consolidamento, in quanto non tenute a redigere prospetti di bilancio secondo gli schemi di contabilità economico patrimoniale.

In relazione ai criteri di consolidamento adottati si evidenzia che la predisposizione del bilancio consolidato comporta l'aggregazione voce per voce dei singoli valori contabili riportati nello stato

patrimoniale e nel conto economico degli organismi ricompresi nel perimetro di consolidamento secondo due distinti metodi, ai sensi del principio contabile applicato concernente il bilancio consolidato (Allegato n. 4/4 al D.lgs. 118/2011):

- Metodo integrale: comporta l'aggregazione dell'intero importo delle singole voci contabili con riferimento ai bilanci degli enti strumentali controllati e delle società controllate;
- Metodo proporzionale: comporta l'aggregazione di un importo proporzionale alla quota di partecipazione delle singole voci contabili con riferimento ai bilanci degli enti strumentali partecipati e delle società partecipate nonché delle realtà sottoposte a controllo congiunto con altre Amministrazioni pubbliche.

3.1 Gli organismi consolidati

Di seguito si fornisce indicazione in merito alla variazione dei dati di bilancio delle ultime due annualità degli organismi ricompresi nel perimetro di consolidamento del Comune di Ferrara.

- Ferrara Tua S.p.a.:

Ferrara tua S.p.a.			
Stato patrimoniale	2024	2023	Variaz. %
Crediti vs partecipanti	0	0	-
Attivo immobilizzato	108.894.027	107.922.818	0,90%
Attivo circolante	7.901.710	10.439.248	-24,31%
Ratei e risconti attivi	78.115	104.222	-25,05%
TOTALE DELL'ATTIVO	116.873.852	118.466.288	-1,34%
Patrimonio netto	108.447.433	108.238.455	0,19%
Fondi per rischi ed oneri	1.229.280	791.215	55,37%
TFR	664.120	746.461	-11,03%
Debiti	5.978.728	8.146.645	-26,61%
Ratei e risconti passivi	554.291	543.512	1,98%
TOTALE DEL PASSIVO	116.873.852	118.466.288	-1,34%

Ferrara tua S.p.a.			
Conto economico	2024	2023	Variaz. %
Valore della produzione	11.526.943	11.442.625	0,74%
Costi della produzione	12.309.925	11.659.197	5,58%
Risultato della gestione operativa	-782.982	-216.572	-261,53%
Proventi ed oneri finanziari	3.272.620	2.849.886	14,83%
Rettifiche di valore di attività finanziarie	1.308.811	1.382.529	-5,33%
Proventi ed oneri straordinari	0	0	-
Imposte sul reddito	-198.357	-41.891	-373,51%
Risultato di esercizio	3.996.806	4.057.734	-1,50%

- AMSEF S.r.l.:

AMSEF S.r.l.			
Stato patrimoniale	2024	2023	Variaz. %
Crediti vs partecipanti	0	0	-
Attivo immobilizzato	1.942.942	1.441.336	34,80%
Attivo circolante	1.848.222	2.348.471	-21,30%
Ratei e risconti attivi	137.556	51.861	165,24%
TOTALE DELL'ATTIVO	3.928.720	3.841.668	2,27%
Patrimonio netto	3.100.293	3.089.923	0,34%
Fondi per rischi ed oneri	185	181	2,02%
TFR	352.562	334.584	5,37%
Debiti	474.661	415.607	14,21%
Ratei e risconti passivi	1.019	1.372	-25,75%
TOTALE DEL PASSIVO	3.928.720	3.841.668	2,27%

AMSEF S.r.l.			
Conto economico	2024	2023	Variaz. %
Valore della produzione	3.396.400	3.540.070	-4,06%
Costi della produzione	3.408.593	3.432.504	-0,70%
Risultato della gestione operativa	-12.193	107.566	-111,34%
Proventi ed oneri finanziari	35.962	7.551	376,28%
Rettifiche di valore di attività finanziarie	0	-15.524	100,00%
Proventi ed oneri straordinari	0	0	-
Imposte sul reddito	13.399	31.833	-57,91%
Risultato di esercizio	10.370	67.759	-84,70%

- AFM Farmacie Comunali S.r.l.:

AFM Farmacie Comunali S.r.l.			
Stato patrimoniale	2024	2023	Variaz. %
Crediti vs partecipanti	0	0	-
Attivo immobilizzato	5.481.196	5.560.662	-1,43%
Attivo circolante	3.184.608	2.952.045	7,88%
Ratei e risconti attivi	63.378	41.607	52,33%
TOTALE DELL'ATTIVO	8.729.182	8.554.314	2,04%
Patrimonio netto	3.280.910	2.743.869	19,57%
Fondi per rischi ed oneri	118.225	56.984	107,47%
TFR	206.772	236.400	-12,53%
Debiti	5.015.275	5.405.823	-7,22%
Ratei e risconti passivi	108.000	111.238	-2,91%
TOTALE DEL PASSIVO	8.729.182	8.554.314	2,04%

AFM Farmacie Comunali S.r.l.			
Conto economico	2024	2023	Variaz. %
Valore della produzione	18.956.645	18.392.138	3,07%
Costi della produzione	18.206.606	17.842.481	2,04%
Risultato della gestione operativa	750.039	549.657	36,46%
Proventi ed oneri finanziari	10.379	-33.879	130,64%
Rettifiche di valore di attività finanziarie	0	0	-

COPIA CARTACEA DI ORIGINALE DIGITALE.

documento firmato digitalmente da GIORGIO BONALDO e stampato il giorno 08/10/2025 da Marzola Paola.

Riproduzione cartacea ai sensi del D.Lgs.82/2005 e successive modificazioni, di originale digitale.

AFM Farmacie Comunali S.r.l.			
Conto economico	2024	2023	Variaz. %
Proventi ed oneri straordinari	-5.327	5.420	-198,28%
Imposte sul reddito	218.051	130.779	66,73%
Risultato di esercizio	537.040	390.419	37,55%

- ACOSEA Impianti S.r.l.:

ACOSEA Impianti S.r.l.			
Stato patrimoniale	2024	2023	Variaz. %
Credit vs partecipanti	0	0	-
Attivo immobilizzato	64.188.566	64.819.854	-0,97%
Attivo circolante	4.834.920	3.652.300	32,38%
Ratei e risconti attivi	2.171	2.079	4,43%
TOTALE DELL'ATTIVO	69.025.657	68.474.233	0,81%
Patrimonio netto	50.048.776	48.965.845	2,21%
Fondi per rischi ed oneri	1.193.781	1.165.812	2,40%
TFR	778	0	-
Debiti	17.779.923	18.342.576	-3,07%
Ratei e risconti passivi	2.399	0	-
TOTALE DEL PASSIVO	69.025.657	68.474.233	0,81%

ACOSEA Impianti S.r.l.			
Conto economico	2024	2023	Variaz. %
Valore della produzione	2.827.632	3.102.208	-8,85%
Costi della produzione	1.204.580	1.015.976	18,56%
Risultato della gestione operativa	1.623.052	2.086.232	-22,20%
Proventi ed oneri finanziari	-70.855	-113.328	37,48%
Rettifiche di valore di attività finanziarie	0	0	-
Proventi ed oneri straordinari	0	0	-
Imposte sul reddito	486.010	549.486	-11,55%
Risultato di esercizio	1.066.187	1.423.418	-25,10%

- Agenzia Mobilità Impianti S.r.l. – AMI S.r.l.:

AMI S.r.l.			
Stato patrimoniale	2024	2023	Variaz. %
Credit vs partecipanti	0	0	-
Attivo immobilizzato	7.305.528	7.340.844	-0,48%
Attivo circolante	7.729.713	8.665.778	-10,80%
Ratei e risconti attivi	32.962	53.350	-38,22%
TOTALE DELL'ATTIVO	15.068.203	16.059.972	-6,18%
Patrimonio netto	7.243.646	7.116.722	1,78%
Fondi per rischi ed oneri	1.631.294	1.628.640	0,16%
TFR	122.490	119.014	2,92%
Debiti	5.026.741	6.054.897	-16,98%
Ratei e risconti passivi	1.044.032	1.140.699	-8,47%
TOTALE DEL PASSIVO	15.068.203	16.059.972	-6,18%

AMI S.r.l.			
Conto economico	2024	2023	Variaz. %
Valore della produzione	23.638.581	23.228.473	1,77%
Costi della produzione	23.684.398	23.310.051	1,61%
Risultato della gestione operativa	-45.817	-81.578	43,84%
Proventi ed oneri finanziari	179.907	86.201	108,71%
Rettifiche di valore di attività finanziarie	0	0	-
Proventi ed oneri straordinari	0	0	-
Imposte sul reddito	7.163	4.623	54,94%
Risultato di esercizio	126.927	0	-

- Lepida S.c.p.a.:

Lepida S.c.p.a.			
Stato patrimoniale	2024	2023	Variaz. %
Crediti vs partecipanti	0	0	-
Attivo immobilizzato	56.912.088	57.055.362	-0,25%
Attivo circolante	55.764.761	50.050.682	11,42%
Ratei e risconti attivi	2.204.129	3.695.566	-40,36%
TOTALE DELL'ATTIVO	114.880.978	110.801.610	3,68%
Patrimonio netto	74.467.125	74.354.587	0,15%
Fondi per rischi ed oneri	233.039	340.590	-31,58%
TFR	2.400.717	2.615.339	-8,21%
Debiti	33.712.623	30.134.525	11,87%
Ratei e risconti passivi	4.067.474	3.356.569	21,18%
TOTALE DEL PASSIVO	114.880.978	110.801.610	3,68%

Lepida S.c.p.a.			
Conto economico	2024	2023	Variaz. %
Valore della produzione	85.871.544	74.931.690	14,60%
Costi della produzione	85.626.137	74.747.937	14,55%
Risultato della gestione operativa	245.407	183.753	33,55%
Proventi ed oneri finanziari	-131.238	15.140	-966,83%
Rettifiche di valore di attività finanziarie	0	0	-
Proventi ed oneri straordinari	0	0	-
Imposte sul reddito	-15.647	-27.263	42,61%
Risultato di esercizio	129.816	226.156	-42,60%

- Fondazione Teatro Comunale Ferrara:

Fondazione Teatro Comunale Ferrara			
Stato patrimoniale	2024	2023	Variaz. %
Crediti vs partecipanti	0	0	-
Attivo immobilizzato	172.109	111.030	55,01%
Attivo circolante	1.876.081	2.170.821	-13,58%
Ratei e risconti attivi	145.236	44.873	223,66%
TOTALE DELL'ATTIVO	2.193.426	2.326.724	-5,73%
Patrimonio netto	165.649	310.970	-46,73%
Fondi per rischi ed oneri	64.270	73.207	-12,21%
TFR	490.416	471.000	4,12%

COPIA CARTACEA DI ORIGINALE DIGITALE.

documento firmato digitalmente da GIORGIO BONALDO e stampato il giorno 08/10/2025 da Marzola Paola.

Riproduzione cartacea ai sensi del D.Lgs.82/2005 e successive modificazioni, di originale digitale.

Fondazione Teatro Comunale Ferrara			
Stato patrimoniale	2024	2023	Variaz. %
Debiti	906.676	845.586	7,22%
Ratei e risconti passivi	566.415	625.961	-9,51%
TOTALE DEL PASSIVO	2.193.426	2.326.724	-5,73%

Fondazione Teatro Comunale Ferrara			
Conto economico	2024	2023	Variaz. %
Valore della produzione	5.480.131	5.966.087	-8,15%
Costi della produzione	5.612.746	5.913.622	-5,09%
Risultato della gestione operativa	-132.615	52.465	-352,77%
Proventi ed oneri finanziari	-99	-2.181	95,46%
Rettifiche di valore di attività finanziarie	0	0	-
Proventi ed oneri straordinari	0	0	-
Imposte sul reddito	12.609	44.590	-71,72%
Risultato di esercizio	-145.323	5.694	-2652,21%

- Fondazione Ferrara Arte:

Fondazione Ferrara Arte			
Stato patrimoniale	2024	2023	Variaz. %
Crediti vs partecipanti	0	0	-
Attivo immobilizzato	30.318	46.233	-34,42%
Attivo circolante	2.188.377	1.983.788	10,31%
Ratei e risconti attivi	33.113	14.679	125,58%
TOTALE DELL'ATTIVO	2.251.808	2.044.700	10,13%
Patrimonio netto	1.276.942	1.267.961	0,71%
Fondi per rischi ed oneri	182.440	32.476	461,77%
TFR	313.709	319.914	-1,94%
Debiti	374.381	332.645	12,55%
Ratei e risconti passivi	104.336	91.704	13,77%
TOTALE DEL PASSIVO	2.251.808	2.044.700	10,13%

Fondazione Ferrara Arte			
Conto economico	2024	2023	Variaz. %
Valore della produzione	3.426.329	1.596.249	114,65%
Costi della produzione	3.343.837	1.582.880	111,25%
Risultato della gestione operativa	82.492	13.369	517,04%
Proventi ed oneri finanziari	5.176	2.527	104,83%
Rettifiche di valore di attività finanziarie	0	0	-
Proventi ed oneri straordinari	0	0	-
Imposte sul reddito	78.685	2.999	2523,71%
Risultato di esercizio	8.983	12.897	-30,35%

- Associazione Ferrara Musica:

Associazione Ferrara Musica			
Stato patrimoniale	2024	2023	Variaz. %
Crediti vs partecipanti	0	0	-
Attivo immobilizzato	38.289	42.651	-10,23%
Attivo circolante	944.875	1.180.785	-19,98%
Ratei e risconti attivi	26.345	27.066	-2,66%
TOTALE DELL'ATTIVO	1.009.509	1.250.502	-19,27%
Patrimonio netto	656.967	654.714	0,34%
Fondi per rischi ed oneri	100.000	130.000	-23,08%
TFR	2.340	1.472	58,97%
Debiti	172.910	385.965	-55,20%
Ratei e risconti passivi	77.292	78.351	-1,35%
TOTALE DEL PASSIVO	1.009.509	1.250.502	-19,27%

Associazione Ferrara Musica			
Conto economico	2024	2023	Variaz. %
Valore della produzione	1.384.871	1.596.249	-13,24%
Costi della produzione	1.379.880	1.582.880	-12,82%
Risultato della gestione operativa	4.991	13.369	-62,67%
Proventi ed oneri finanziari	2.659	2.527	5,22%
Rettifiche di valore di attività finanziarie	0	0	-
Proventi ed oneri straordinari	0	0	-
Imposte sul reddito	5.398	2.999	79,99%
Risultato di esercizio	2.252	12.897	-82,54%

- ASP - Centro servizi alla persona Ferrara:

ASP Ferrara			
Stato patrimoniale	2024	2023	Variaz. %
Crediti vs partecipanti	23.592	23.592	0,00%
Attivo immobilizzato	14.502.414	14.657.107	-1,06%
Attivo circolante	5.038.626	5.130.098	-1,78%
Ratei e risconti attivi	45.471	77.323	-41,19%
TOTALE DELL'ATTIVO	19.610.103	19.888.120	-1,40%
Patrimonio netto	7.415.497	7.649.832	-3,06%
Fondi per rischi ed oneri	1.677.580	1.787.995	-6,18%
TFR	0	0	-
Debiti	9.492.120	9.757.196	-2,72%
Ratei e risconti passivi	1.024.906	693.097	47,87%
TOTALE DEL PASSIVO	19.610.103	19.888.120	-1,40%

ASP Ferrara			
Conto economico	2024	2023	Variaz. %
Valore della produzione	20.204.943	20.264.378	-0,29%
Costi della produzione	19.453.561	19.434.579	0,10%
Risultato della gestione operativa	751.382	829.799	-9,45%
Proventi ed oneri finanziari	-215.182	-307.355	29,99%
Rettifiche di valore di attività finanziarie	0	0	-

COPIA CARTACEA DI ORIGINALE DIGITALE.

documento firmato digitalmente da GIORGIO BONALDO e stampato il giorno 08/10/2025 da Marzola Paola.

Riproduzione cartacea ai sensi del D.Lgs.82/2005 e successive modificazioni, di originale digitale.

ASP Ferrara			
Conto economico	2024	2023	Variaz. %
Proventi ed oneri straordinari	0	0	-
Imposte sul reddito	488.755	479.758	1,88%
Risultato di esercizio	47.445	42.686	11,15%

- Azienda Casa Emilia-Romagna - ACER Ferrara:

ACER Ferrara			
Stato patrimoniale	2024	2023	Variaz. %
Crediti vs partecipanti	0	0	-
Attivo immobilizzato	4.371.597	4.391.366	-0,45%
Attivo circolante	23.448.249	22.576.520	3,86%
Ratei e risconti attivi	133.696	136.931	-2,36%
TOTALE DELL'ATTIVO	27.953.541	27.104.816	3,13%
Patrimonio netto	2.529.755	2.499.323	1,22%
Fondi per rischi ed oneri	200.370	419.646	-52,25%
TFR	413.055	417.848	-1,15%
Debiti	24.776.708	23.697.791	4,55%
Ratei e risconti passivi	33.654	70.208	-52,06%
TOTALE DEL PASSIVO	27.953.541	27.104.816	3,13%

ACER Ferrara			
Conto economico	2024	2023	Variaz. %
Valore della produzione	13.055.635	15.296.757	-14,65%
Costi della produzione	12.898.591	14.678.484	-12,13%
Risultato della gestione operativa	157.043	618.274	-74,60%
Proventi ed oneri finanziari	130.072	131.410	-1,02%
Rettifiche di valore di attività finanziarie	0	0	-
Proventi ed oneri straordinari	0	0	-
Imposte sul reddito	256.684	305.427	-15,96%
Risultato di esercizio	30.431	444.256	-93,15%

- Consorzio futuro in ricerca:

Consorzio futuro in ricerca			
Stato patrimoniale	2024	2023	Variaz. %
Crediti vs partecipanti	0	0	-
Attivo immobilizzato	8.539.159	8.142.469	4,87%
Attivo circolante	5.021.581	5.175.901	-2,98%
Ratei e risconti attivi	265.911	320.425	-17,01%
TOTALE DELL'ATTIVO	13.826.651	13.638.795	1,38%
Patrimonio netto	573.718	495.729	15,73%
Fondi per rischi ed oneri	93.450	93.450	0,00%
TFR	585.151	582.052	0,53%
Debiti	523.121	460.010	13,72%
Ratei e risconti passivi	12.051.211	12.007.554	0,36%
TOTALE DEL PASSIVO	13.826.651	13.638.795	1,38%

Consorzio futuro in ricerca			
Conto economico	2024	2023	Variaz. %
Valore della produzione	6.312.873	6.067.572	4,04%
Costi della produzione	6.393.475	6.118.457	4,49%
Risultato della gestione operativa	-80.602	-50.885	-58,40%
Proventi ed oneri finanziari	226.854	171.866	31,99%
Rettifiche di valore di attività finanziarie	0	0	-
Proventi ed oneri straordinari	0	0	-
Imposte sul reddito	60.763	60.337	0,71%
Risultato di esercizio	85.489	60.644	40,97%

- Destinazione Turistica Romagna:

Destinazione Turistica Romagna			
Stato patrimoniale	2024	2023	Variaz. %
Crediti vs partecipanti	0	0	-
Attivo immobilizzato	22.554	29.212	-22,79%
Attivo circolante	6.195.104	6.324.945	-2,05%
Ratei e risconti attivi	0	0	-
TOTALE DELL'ATTIVO	6.217.658	6.354.156	-2,15%
Patrimonio netto	823.556	677.730	21,52%
Fondi per rischi ed oneri	0	0	-
TFR	0	0	-
Debiti	2.403.438	2.795.148	-14,01%
Ratei e risconti passivi	2.990.665	2.881.278	3,80%
TOTALE DEL PASSIVO	6.217.658	6.354.156	-2,15%

Destinazione Turistica Romagna			
Conto economico	2024	2023	Variaz. %
Valore della produzione	7.528.139	7.033.000	7,04%
Costi della produzione	7.795.594	7.292.501	6,90%
Risultato della gestione operativa	-267.455	-259.501	-3,07%
Proventi ed oneri finanziari	0	0	-
Rettifiche di valore di attività finanziarie	0	0	-
Proventi ed oneri straordinari	439.715	320.927	37,01%
Imposte sul reddito	26.434	23.425	12,85%
Risultato di esercizio	145.826	38.001	283,75%

Si riporta di seguito la classificazione degli organismi ricompresi nel perimetro di consolidamento secondo le missioni di bilancio indicate al c. 3 dell'art. 11ter del D.lgs. 118/2011.

Organismo	Sintesi attività	Missione di riferimento ai sensi del c. 3 art. 11ter del D. Lgs. 118/2011
Ferrara Tua S.p.a.	Gestione dei parcheggi, del verde pubblico e dei cimiteri	12 - Diritti sociali, politiche sociali e famiglia 01 - Servizi istituzionali, generali e di gestione 09 - Sviluppo sostenibile e tutela del territorio e dell'ambiente

Organismo	Sintesi attività	Missione di riferimento ai sensi del c. 3 art. 11ter del D. Lgs. 118/2011
AMSEF S.r.l.	Gestione dei servizi funebri	12 - Diritti sociali, politiche sociali e famiglia 01 - Servizi istituzionali, generali e di gestione
AFM Farmacie Comunali S.r.l.	Gestione delle farmacie comunali	13 - Tutela della salute
ACOSEA Impianti S.r.l.	Gestione di reti, impianti e dotazioni relative al servizio idrico integrato	09 - Sviluppo sostenibile e tutela del territorio e dell'ambiente
Agenzia Mobilità Impianti S.r.l. - AMI S.r.l.	Servizio di Trasporto Pubblico Locale	10 - Trasporti e diritto alla mobilità
Lepida S.c.p.a.	Gestione di servizi e prodotti di ICT	14 - Sviluppo economico e competitività
Fondazione Teatro Comunale di Ferrara	Gestione del teatro comunale	05 - Tutela e valorizzazione dei beni ed attività culturali
Fondazione Ferrara Arte	Gestione di attività volte allo sviluppo civile e culturale della Provincia di Ferrara	05 - Tutela e valorizzazione dei beni ed attività culturali
Associazione Ferrara Musica	Educazione musicale della città di Ferrara	05 - Tutela e valorizzazione dei beni ed attività culturali
ASP - Centro servizi alla persona Ferrara	Organizzazione ed erogazione di servizi socioassistenziali agli anziani	12 - Diritti sociali, politiche sociali e famiglia 13 - Tutela della salute
Azienda Casa Emilia-Romagna - ACER Ferrara	Gestione dei patrimoni immobiliari e interventi edilizi o urbanistici	12 - Diritti sociali, politiche sociali e famiglia 13 - Tutela della salute 08 - Assetto del territorio ed edilizia abitativa
Consorzio futuro in ricerca	Promozione, sviluppo e valorizzazione delle risorse umane, scientifiche, tecnologiche ed economiche del territorio ferrarese	14 - Sviluppo economico e competitività
Destinazione Turistica Romagna	Promozione e sviluppo del turismo	07 - Turismo

3.2 Informazioni complementari relative agli organismi ricompresi nel perimetro di consolidamento

Ai sensi di quanto previsto dal Principio contabile applicato concernente il bilancio consolidato, di seguito si riportano i seguenti prospetti:

- Articolazione dei ricavi imputabili all'Ente capogruppo Comune di Ferrara, rispetto al totale dei ricavi di ogni singolo organismo ricompreso nel perimetro di consolidamento;
- Articolazione delle spese di personale utilizzato a qualsiasi titolo, e con qualsivoglia tipologia contrattuale, da ogni singolo organismo ricompreso nel perimetro di consolidamento;
- Articolazione delle perdite ripianate dall'ente, attraverso conferimenti o altre operazioni finanziarie, negli ultimi tre anni.

- Incidenza dei ricavi -

Organismo partecipato	% di consolidamento	Ricavi direttamente riconducibili alla capogruppo	Totale ricavi caratteristici *	Incidenza %
Ferrara Tua S.p.a.	100,00%	3.610.535,15	11.526.943,00	31,32%
AMSEF S.r.l.	100,00%	34.970,00	3.396.400,43	1,03%
AFM Farmacie Comunali S.r.l.	100,00%	-	18.956.645,00	0,00%
ACOSEA Impianti S.r.l.	100,00%	-	2.827.632,00	0,00%
AMI S.r.l.	40,45%	822.254,00	23.638.581,00	3,48%
Lepida S.c.p.a.	0,010410%	186.396,00	85.871.544,00	0,22%
Fondazione Teatro Comunale di Ferrara	100,00%	2.615.771,11	5.480.131,00	47,73%
Fondazione Ferrara Arte	100,00%	1.407.886,23	3.426.329,00	41,09%
Associazione Ferrara Musica	100,00%	87.786,89	1.384.871,00	6,34%
ASP Ferrara	100,00%	10.053.316,65	20.204.943,00	49,76%
ACER Ferrara	30,74%	19.174,17	13.055.634,62	0,15%
Consorzio futuro in ricerca	6,22%	36.295,00	6.312.873,00	0,57%
Destinazione Turistica Romagna	1,21%	191.402,19	7.528.138,89	2,54%

* Totale voce A del Conto Economico

- Spese di personale -

Organismo	% di consolid.to	Spesa per il personale	Incidenza % sul totale del Gruppo	Spesa per il personale consolidata	Incidenza % sul totale del Gruppo
Comune di Ferrara	-	38.690.371,61	42,07%	38.690.371,61	66,70%
Ferrara Tua S.p.a.	100,00%	4.232.743,00	4,60%	4.232.743,00	7,30%
AMSEF S.r.l.	100,00%	1.342.432,81	1,46%	1.342.432,81	2,31%
AFM Farmacie Comunali S.r.l.	100,00%	4.402.251,00	4,79%	4.400.811,00	7,59%
ACOSEA Impianti S.r.l.	100,00%	17.005,00	0,02%	17.005,00	0,03%
AMI S.r.l.	40,45%	369.869,00	0,40%	149.612,01	0,26%
Lepida S.c.p.a.	0,010410%	30.513.005,00	33,18%	3.176,55	0,01%
Fondazione Teatro Comunale di Ferrara	100,00%	1.493.985,00	1,62%	1.493.985,00	2,58%
Fondazione Ferrara Arte	100,00%	681.889,00	0,74%	681.889,00	1,18%
Associazione Ferrara Musica	100,00%	76.169,00	0,08%	76.169,00	0,13%
ASP Ferrara	100,00%	5.734.503,00	6,24%	5.734.503,00	9,89%
ACER Ferrara	30,74%	3.698.405,85	4,02%	1.136.889,96	1,96%
Consorzio futuro in ricerca	6,22%	699.062,00	0,76%	43.481,66	0,07%
Destinazione Turistica Romagna	1,21%	12.900,00	0,01%	156,09	0,0003%
Totale		91.964.591,27	100,00%	58.003.225,69	100,00%

Organismo	Spesa per il personale	Addetti al 31.12.2024*	Spesa media per unità di personale	Valore della produzione medio per unità di personale	% della spesa per il personale sul totale dei costi di gestione
Comune di Ferrara	38.690.371,61	933	41.468,78	154.836,59	26,60%
Ferrara Tua S.p.a.	4.232.743,00	94	45.029,18	122.627,05	34,38%
AMSEF S.r.l.	1.342.432,81	30	44.747,76	113.213,35	39,38%
AFM Farmacie Comunali S.r.l.	4.402.251,00	87	50.600,59	217.892,47	24,18%
ACOSEA Impianti S.r.l.	17.005,00	1	17.005,00	2.827.632,00	1,41%
AMI S.r.l.	369.869,00	6	61.644,83	3.939.763,50	1,56%
Lepida S.c.p.a.	30.513.005,00	676	45.137,58	127.028,91	35,64%
Fondazione Teatro Comunale di Ferrara	1.493.985,00	41	36.438,66	133.661,73	26,62%
Fondazione Ferrara Arte	681.889,00	18	37.882,72	190.351,61	20,39%
Associazione Ferrara Musica	76.169,00	3	25.389,67	461.623,67	5,52%
ASP Ferrara	5.734.503,00	164	34.966,48	123.200,87	29,48%
ACER Ferrara	3.698.405,85	72	51.366,75	181.328,26	28,67%
Consorzio futuro in ricerca	699.062,00	12	58.255,17	526.072,75	10,93%
Destinazione Turistica Romagna	12.900,00	1	12.900,00	7.528.138,89	0,17%

*trattasi del numero di addetti in forze alla data del 31/12 ovvero, in caso di indisponibilità del dato, del numero medio dei dipendenti nel corso dell'esercizio.

- Ripiano perdite -

Per il triennio 2022/2024 non si rilevano operazioni di ripiano perdite da parte dell'ente.

4. I criteri di valutazione applicati e la riclassificazione del bilancio

Come anticipato nel precedente paragrafo 2, l'Ente capogruppo, nell'ambito delle direttive impartite agli organismi ricompresi nel perimetro di consolidamento, ha segnalato i criteri adottati per la predisposizione dei propri prospetti economico patrimoniali contenuti all'allegato 4/3 del D.lgs. 118/2011.

Il richiamo dei criteri applicati dall'Ente capogruppo è stato prioritariamente finalizzato a supportare la riclassificazione dei bilanci degli organismi partecipati secondo gli schemi del D.lgs. 118/2011.

Per quanto riguarda la correlazione tra lo schema di bilancio adottato dall'Amministrazione capogruppo per la predisposizione del consolidato e quelli impiegati dagli organismi rientranti nel perimetro, l'Ente ha seguito quanto previsto dal punto 3.2 del Principio contabile applicato (previsione introdotta dal D.M. 11.08.2017), che dispone: "Considerato che, a seguito dell'entrata in vigore del d.lgs. 139/2015 i bilanci degli enti strumentali e delle società del gruppo non sono tra loro

omogenei, è necessario richiedere agli enti strumentali che adottano la sola contabilità economico patrimoniale e alle società del gruppo:

- a. le informazioni necessarie all'elaborazione del bilancio consolidato secondo i principi contabili e lo schema previsti dal d.lgs. 118/2011, se non presenti nella nota integrativa;
- b. la riclassificazione dello stato patrimoniale e del conto economico secondo lo schema previsto dall'allegato 11 al d.lgs. 118/2011.”.

Rispetto a tale indicazione, nell'ambito degli interventi adottati per garantire l'uniformità dei dati oggetto di aggregazione contabile, l'Amministrazione ha predisposto e condiviso con gli organismi ricompresi nel perimetro, un prospetto che correla le voci di bilancio degli schemi civilistici di Stato patrimoniale e Conto economico (art. 2424 e 2425 del Codice civile) con quelle degli schemi di Stato patrimoniale e Conto economico previsti dall'Allegato 11 al D.lgs. 118/2011, fornendo al contempo indicazioni pratiche al fine di addivenire ad una corretta rilevazione delle poste secondo i principi contenuti nell'allegato 4/3 al D. Lgs. 118/2011.

Per quanto riguarda ulteriori interventi rettificativi, fatti salvi i disallineamenti riscontrati in sede di verifica dei rapporti infragruppo, derivanti dall'applicazione di diversi principi contabili da parte di questo Ente e degli organismi ricompresi nel perimetro, che hanno dato luogo a scritture di pre-consolidamento, ci si è attenuti a quanto ammesso dal Principio contabile applicato concernente il bilancio consolidato (All. 4/4 del D.lgs. 118/2011); tale principio, al punto 4.1 evidenzia che “è accettabile derogare all'obbligo di uniformità dei criteri di valutazione quando la conservazione di criteri difformi sia più idonea a realizzare l'obiettivo della rappresentazione veritiera e corretta. In questi casi, l'informativa supplementare al bilancio consolidato deve specificare la difformità dei principi contabili utilizzati e i motivi che ne sono alla base. La difformità nei principi contabili adottati da una o più controllate, è altresì accettabile, se essi non sono rilevanti, sia in termini quantitativi che qualitativi, rispetto al valore consolidato della voce in questione”.

Rispetto all'indicazione riportata, l'Amministrazione ha ritenuto opportuno, dopo una puntuale verifica dei bilanci pervenuti, mantenere i criteri di valutazione adottati da ciascun soggetto ricompreso nel perimetro di consolidamento. Su tale approccio hanno inciso:

- Il contesto normativo e di prassi di riferimento, che prevede una stretta correlazione, per l'Ente capogruppo, tra la contabilità finanziaria e la contabilità economico-patrimoniale, con conseguente rappresentazione contabile difficilmente replicabile in organismi che non esercitino funzioni amministrative;
- L'elevata differenziazione operativa dei componenti del Gruppo e del rischio che, applicando criteri di valutazione comuni, si perdessero le caratteristiche degli accadimenti economici dei singoli soggetti appartenenti al gruppo stesso;
- L'accertamento che, nel caso delle società di capitali rientranti nel perimetro di consolidamento, ai sensi delle disposizioni del D.lgs. 175/2016, è presente un organo di revisione o di controllo a presidio della correttezza delle rilevazioni contabili.

Gli uffici hanno tuttavia analizzato l'impostazione dei bilanci degli organismi ricompresi nel perimetro di consolidamento ed effettuato un riepilogo comparativo; si rimanda in tal senso alla tabella

rieepilogativa riportata nell'Allegato sub1, per il riscontro dei criteri di valutazione applicati dai singoli enti ricompresi nel perimetro di consolidamento del Gruppo "Comune di Ferrara".

5. Variazioni rispetto all'anno precedente

Il punto 5 del Principio contabile applicato concernente il bilancio consolidato (All. 4/4 del D.lgs. 118/2011) prevede che la nota integrativa evidenzi *"le ragioni delle più significative variazioni intervenute nella consistenza delle voci dell'attivo e del passivo rispetto all'esercizio precedente"* e *"qualora si sia verificata una variazione notevole nella composizione del complesso delle imprese incluse nel consolidamento, devono essere fornite le informazioni che rendano significativo il confronto fra lo stato patrimoniale e il conto economico dell'esercizio e quelli dell'esercizio precedente"*. Nel prospetto che segue si riporta il confronto tra le macrovoci dello Stato patrimoniale e del Conto economico del Comune di Ferrara, riferite agli ultimi due esercizi.

BILANCIO CONSOLIDATO				
STATO PATRIMONIALE	2024 (a)	2023 (b)	Diff. (a-b)	Variaz. (a-b) %
Totale crediti vs partecipanti	23.592	23.592	0	0,00%
Immobilizzazioni immateriali	12.488.024	11.482.859	1.005.165	8,75%
Immobilizzazioni materiali	616.273.492	580.324.623	35.948.869	6,19%
Immobilizzazioni Finanziarie	58.526.208	59.340.077	-813.869	-1,37%
Totale immobilizzazioni	687.287.724	651.147.559	36.140.165	5,55%
Rimanenze	2.589.184	2.617.666	-28.482	-1,09%
Crediti	96.758.073	77.984.136	18.773.937	24,07%
Attività finanziarie che non cost. imm.ni	1.900.805	2.984.181	-1.083.376	-36,30%
Disponibilità liquide	60.352.247	76.999.780	-16.647.533	-21,62%
Totale attivo circolante	161.600.309	160.585.763	1.014.546	0,63%
Totale ratei e risconti attivi	533.087	474.210	58.877	12,42%
TOTALE DELL'ATTIVO	849.444.713	812.231.124	37.213.589	4,58%
Patrimonio netto	588.161.253	579.670.103	8.491.150	1,46%
Fondi per rischi ed oneri	7.829.702	7.511.120	318.581	4,24%
TFR	2.243.864	2.350.917	-107.054	-4,55%
Debiti	158.799.535	165.524.885	-6.725.351	-4,06%
Ratei e risconti passivi	92.410.360	57.174.097	35.236.262	61,63%
TOTALE DEL PASSIVO	849.444.713	812.231.124	37.213.589	4,58%

BILANCIO CONSOLIDATO				
CONTO ECONOMICO	2024 (a)	2023 (b)	Diff. (a-b)	Variaz. (a-b) %
Componenti positivi della gestione	205.552.132	195.818.782	9.733.350	4,97%
Componenti negativi della gestione	203.750.442	196.163.360	7.587.083	3,87%
Risultato della gestione operativa	1.801.690	-344.578	2.146.268	-622,87%
Proventi ed oneri finanziari	1.296.247	743.608	552.639	74,32%
Rettifiche di valore di attività finanziarie	972.803	1.367.005	-394.202	-28,84%
Proventi ed oneri straordinari	3.730.483	1.837.087	1.893.396	103,07%
Imposte sul reddito	3.150.829	3.329.807	-178.978	-5,38%
RISULTATO DI ESERCIZIO	4.650.394	273.315	4.377.079	1601,48%

Al fine di supportare l'analisi richiesta dal Principio contabile applicato (ragioni più significative delle variazioni intervenute e impatto della composizione del perimetro), nell'allegato sub3 alla presente nota integrativa si riporta l'incidenza, per ogni macrovoce, delle variazioni determinatesi, per gli esercizi 2023 – 2024, nei bilanci dei singoli organismi ricompresi nel perimetro di consolidamento, i cui valori tengono conto del metodo di consolidamento impiegato e delle operazioni infragruppo.

Rispetto alle stesse, si segnala anche

- l'incidenza dell'esclusione, dal perimetro 2024, della Fondazione MEIS
- La variazione della % di partecipazione, e quindi di consolidamento, di ASP Ferrara e Consorzio Futuro in Ricerca.

6. Le operazioni infragruppo

Secondo quanto previsto dal principio contabile applicato, il bilancio consolidato del Gruppo Amministrazione Locale, deve includere soltanto le operazioni che gli enti inclusi nel consolidamento hanno effettuato con i terzi estranei al gruppo. Il bilancio consolidato si basa infatti sul principio che lo stesso deve riflettere la situazione patrimoniale - finanziaria e le sue variazioni, incluso il risultato economico conseguito, di un'unica entità economica composta da una pluralità di soggetti giuridici. Nella fase di consolidamento dei bilanci dei diversi organismi ricompresi nel perimetro di consolidamento, si è pertanto proceduto ad eliminare le operazioni e i saldi reciproci intervenuti tra gli stessi organismi, al fine di riportare nelle poste del bilancio consolidato, i valori effettivamente generati dai rapporti con soggetti estranei al Gruppo.

L'identificazione delle operazioni infragruppo per l'eliminazione e l'elisione dei relativi dati contabili ha visto il ruolo attivo dell'Amministrazione, in quanto capogruppo, nel rapportarsi con i singoli organismi partecipati, al fine di reperire le informazioni utili per ricostruire le suddette operazioni ed impostare le scritture di rettifica.

In tale contesto, emergono disallineamenti "tecnici" dovuti alle diverse caratteristiche dei sistemi contabili adottati dalle parti in causa; nell'ambito degli Enti locali, il sistema di scritture in partita doppia è logicamente condizionato dalle procedure, dalle fasi e dai criteri che sottendono al funzionamento della contabilità finanziaria; tale condizione determina, rispetto agli altri organismi partecipati ricompresi nel perimetro di consolidamento che operano secondo le regole civilistiche, disallineamenti temporali e metodologici nella registrazione di accadimenti economici.

In considerazione delle caratteristiche strutturali dei diversi sistemi contabili adottati, si è cercato di ricostruire, per ogni operazione infragruppo, le motivazioni degli eventuali scostamenti; tenendo conto dell'appendice al Principio contabile applicato concernente il bilancio consolidato (All. 4/4 del D.lgs. 118/2011) e degli esempi in essa contenuti, gli scostamenti riscontrabili possono essere oggetto di scritture di pre-consolidamento finalizzate a superare i disallineamenti tecnici tra rilevazioni rispondenti a differenti principi contabili ed a garantire l'uniformità sostanziale delle voci oggetto di intervento; una volta allineati i saldi vengono applicate le scritture di rettifica dei rapporti infragruppo.

Gli interventi richiamati (eventuali scritture di pre-consolidamento e rettifiche operazioni infragruppo) hanno comportato, per la predisposizione del Bilancio consolidato 2024 del Comune di Ferrara, un'attenta analisi dei rapporti infragruppo al fine di ricostruire gli eventuali disallineamenti

COPIA CARTACEA DI ORIGINALE DIGITALE.

documento firmato digitalmente da GIORGIO BONALDO e stampato il giorno 08/10/2025 da Marzola Paola.

Riproduzione cartacea ai sensi del D.Lgs.82/2005 e successive modificazioni, di originale digitale.

nella rilevazione delle relative operazioni ed applicare le più opportune scritture di pre-consolidamento e rettifica.

L'identificazione delle operazioni infragruppo è stata effettuata sulla base dei bilanci e delle informazioni trasmesse dai componenti del gruppo, richiesti dall'ente capogruppo con nota prot. 0134857/2025 del 16.07.2025.

Per i saldi di minore importo e/ o su cui non sia possibile avvalersi della piena collaborazione delle controparti per definire le cause del disallineamento (in particolare quando le operazioni riguardano rapporti infragruppo che non coinvolgono direttamente l'Ente capogruppo), l'Ente ritiene applicabile, ove ricorra fattispecie, il ricorso alla facoltà riconosciuta dal principio contabile applicato, che, al punto 4.2, dispone quanto segue: *"L'eliminazione di dati contabili può essere evitata se relativa ad operazioni infragruppo di importo irrilevante, indicandone il motivo nella nota integrativa. L'irrilevanza degli elementi patrimoniali ed economici è misurata rispettivamente con riferimento all'ammontare complessivo degli elementi patrimoniali ed economici di cui fanno parte"*.

Nell'allegato sub2 si riporta l'elenco e la descrizione delle scritture di pre-consolidamento e di rettifica apportate al bilancio consolidato 2024, articolate in base ai diversi rapporti intercorrenti tra gli organismi ricompresi nel perimetro di consolidamento. Il segno algebrico davanti ai singoli valori indica la sezione (dare: +; avere: -) in cui sono state rilevate le rettifiche. Per quanto riguarda gli organismi i cui conti sono stati consolidati con criterio proporzionale, si è proceduto ad applicare le scritture di rettifica con il medesimo criterio.

Di seguito si fornisce altresì sintetico focus dell'impatto registrato per tali operazioni infragruppo nel bilancio consolidato:

Organismo	Impatto operazioni infragruppo				
	Attivo	Passivo	Costi	Ricavi	Dividendi da partecipazioni
Comune di Ferrara	-834.000,66	-886.645,84	-18.747.591,15	-1.762.169,86	-3.800.000,00
Ferrara Tua S.p.a.	-1.876.303,29	-101.072,05	-805.047,60	-3.761.135,26	0,00
AMSEF S.r.l.	-97.115,81	-24.082,06	-58.585,10	-38.095,00	0,00
AFM Farmacie Comunali S.r.l.	-15.063,87	-1.290.603,11	-774.587,00	-52.924,77	0,00
ACOSEA Impianti S.r.l.	-1.324,85	-177.871,08	-125.186,71	0,00	0,00
AMI S.r.l.	-139.915,74	-0,17	-0,17	-332.601,74	0,00
Lepida S.c.p.a.	-3,50	0,00	0,00	-20,22	0,00
Fondazione Teatro Comunale di Ferrara	-155.000,00	-6.395,54	-9.347,45	-2.667.104,43	0,00
Fondazione Ferrara Arte	-843.910,73	-288,00	-4.126,00	-1.414.663,57	0,00
Associazione Ferrara Musica	-15.000,00	0,00	-50.000,00	-94.786,89	0,00
ASP Ferrara	-1.651.196,87	-3.318,25	-37.995,58	-10.053.316,65	0,00
ACER Ferrara	-247.059,85	-75.235,15	-57.226,91	-5.894,14	0,00
Consorzio futuro in ricerca	-1.529,51	0,00	-1.347,13	-2.257,55	0,00
Destinazione Turistica Romagna	0,00	0,00	-2.117,50	-101,67	0,00
Totali	-5.877.424,68	-2.565.511,26	-20.673.158,31	-20.185.071,74	-3.800.000,00
				-23.985.071,74	
		-3.311.913,43			
		-5.877.424,68			

Si precisa che nel caso di operazioni oggetto di un difforme trattamento fiscale, l'imposta non è oggetto di elisione, ai sensi di quanto prevede l'Allegato 4/4 al D.lgs. 118/2011 (punto 4.2). Ad esempio, l'IVA indetraibile pagata dall'Amministrazione ai componenti del Gruppo (per i quali invece l'IVA risulta detraibile), non è stata oggetto di eliminazione e rientra tra i costi del conto economico consolidato.

Le scritture inerenti le operazioni infragruppo sono state effettuate successivamente all'attività di conciliazione dei crediti/ debiti tra Ente e propri organismi partecipati, ai sensi di quanto previsto dalla lett. j) del c. 6 dell'art. 11 del D.lgs. 118/2011. Nel prospetto che segue si riportano i debiti/ crediti rilevati in base al suddetto adempimento ed i crediti/ debiti considerati nell'ambito delle operazioni infragruppo.

Rapporti infragruppo – Confronto Crediti/debiti da rendiconto e da consolidato

	Rapporto	Rendiconto		Consolidato	
		Crediti	Debiti	Crediti	Debiti
1a	Comune di Ferrara	60.919,81	1.342.005,67	60.919,81	1.113.859,00
1b	Ferrara Tua S.p.a.	1.113.859,91	78.403,37	1.113.859,00	60.919,81
2a	Comune di Ferrara	-	17.107,68	-	7.084,00
2b	AMSEF S.r.l.	7.084,00	-	7.084,00	-
3a	Comune di Ferrara	658.636,11	-	658.636,11	-
3b	AFM Farmacie Comunali S.r.l.	-	658.636,11	-	658.636,11
4a	Comune di Ferrara	73.447,16	-	73.447,16	-
4b	ACOSEA Impianti S.r.l.	-	70.251,00	-	73.447,16
5a	Comune di Ferrara	-	394.715,20	-	345.898,00
5b	AMI S.r.l.	345.898,52	-	345.898,00	-
6a	Comune di Ferrara	-	61.678,24	-	31.505,97
6b	Lepida S.c.p.a.	31.505,97	-	31.505,97	-
7a	Comune di Ferrara	3.637,40	155.000,00	3.637,40	155.000,00
7b	Fondazione Teatro Comunale di Ferrara	155.000,00	3.637,40	155.000,00	3.637,40
8a	Comune di Ferrara	288,00	852.981,83	288,00	841.152,59
8b	Fondazione Ferrara Arte	841.152,59	280,00	841.152,59	288,00
9a	Comune di Ferrara	-	15.000,00	-	15.000,00
9b	Associazione Ferrara Musica	15.000,00	-	15.000,00	-
10a	Comune di Ferrara	45,05	2.875.876,08	45,00	1.651.196,87
10b	ASP Ferrara	1.651.196,87	45,05	1.651.196,87	45,00
11a	Comune di Ferrara	428.846,70	1.160.956,39	231.195,14	803.708,05
11b	ACER Ferrara	803.708,05	195.381,49	803.708,05	231.195,14
12a	Comune di Ferrara	-	51.510,00	-	24.590,16
12b	Consorzio futuro in ricerca	24.590,16	-	24.590,16	-
13a	Comune di Ferrara	146.400,00	-	146.400,00	-
13b	Destinazione Turistica Romagna	-	146.400,00	-	146.400,00

Le eventuali differenze riscontrate nell'ambito delle poste di credito/debito reciproche tra rendiconto e bilancio consolidato sono dovute, salvo i casi in cui si è proceduto ad effettuare scritture di pre-consolidamento (riscontrabili nelle schede di cui all'allegato sub2), ai diversi presupposti con cui viene effettuata la verifica e la conseguente asseverazione: in sede di rendiconto si confrontano anche risultanze di natura finanziaria derivanti dal conto del bilancio della capogruppo con le risultanze economico-patrimoniali risultanti agli organismi partecipati; in sede di consolidato il confronto è incentrato solo sulle grandezze rilevate dalla contabilità economico-patrimoniale in entrambi i soggetti.

Ne consegue che alle differenti risultanze che emergono in sede di bilancio consolidato tra crediti/debiti reciproci non sempre debbano corrispondere diverse posizioni giuridiche (es. debiti fuori bilancio); frequentemente la motivazione del disallineamento è dovuta ai diversi sistemi contabili di base adottati.

7. La differenza di consolidamento

Secondo quanto precisato dall'esempio 4 dell'appendice al Principio contabile applicato concernente il bilancio consolidato (All. 4/4 del D.lgs. 118/2011), *"la determinazione dell'ammontare della differenza da annullamento si basa sul confronto tra il valore di iscrizione della partecipazione con il valore della corrispondente frazione di patrimonio netto contabile della controllata, alla data di consolidamento. Da tale confronto può emergere una differenza positiva da annullamento, ovvero una differenza negativa da annullamento. La differenza da annullamento è allocata in base a quanto stabilito dai paragrafi 54-60 dell'OIC 17",* che di seguito si riportano:

"Il trattamento contabile della differenza positiva da annullamento e rilevazione dell'eventuale avviamento

54. Si è in presenza di una differenza positiva da annullamento quando il costo originariamente sostenuto per l'acquisto della partecipazione è superiore alla corrispondente frazione di patrimonio netto contabile della controllata, alla data di consolidamento.

55. In tal caso, la differenza è imputata, ove possibile, a ciascuna attività identificabile acquisita, nel limite del valore corrente di tali attività, e, comunque, per valori non superiori al loro valore recuperabile, nonché a ciascuna passività identificabile assunta, ivi incluse le imposte anticipate e differite da iscrivere a fronte dei plus/minus valori allocati. In ogni caso, la procedura di allocazione dei valori si interrompe nel momento in cui il valore netto dei plusvalori iscritti al netto della fiscalità differita coincide con l'importo della differenza positiva da annullamento.

56. Se la differenza positiva da annullamento non è interamente allocata sulle attività e passività separatamente identificabili, come indicato nel precedente paragrafo, il residuo è imputato alla voce "avviamento" delle immobilizzazioni immateriali, a meno che esso debba essere in tutto o in parte imputato a conto economico.

L'attribuzione del residuo della differenza da annullamento ad avviamento è effettuata a condizione che siano soddisfatti i requisiti per l'iscrizione dell'avviamento previsti dal principio OIC 24 "Immobilizzazioni immateriali". Il residuo della differenza da annullamento non allocabile sulle attività e passività e sull'avviamento della controllata è imputato a conto economico nella voce B14 "oneri diversi di gestione".

Il trattamento contabile della differenza negativa da annullamento

57. Si è in presenza di una differenza da annullamento negativa quando il costo originariamente sostenuto per l'acquisto della partecipazione è inferiore alla corrispondente frazione di patrimonio netto contabile della controllata, alla data di acquisizione del controllo.

58. La differenza negativa da annullamento è imputata, ove possibile, a decurtazione delle attività iscritte per valori superiori al loro valore recuperabile e alle passività iscritte ad un valore inferiore al loro valore di estinzione, al netto delle imposte anticipate da iscriversi a fronte dei minusvalori allocati. L'eventuale eccedenza negativa, se non è riconducibile alla previsione di risultati economici sfavorevoli, ma al compimento di un buon affare, si contabilizza in una specifica riserva del patrimonio netto consolidato denominata "riserva di consolidamento".

59. La differenza da annullamento negativa che residua dopo le allocazioni di cui al precedente paragrafo, se relativa, in tutto o in parte, alla previsione di risultati economici sfavorevoli, si contabilizza in un apposito "Fondo di consolidamento per rischi e oneri futuri" iscritta nella voce del passivo "B) Fondi per rischi ed oneri". Il fondo è utilizzato negli esercizi successivi in modo da riflettere le ipotesi assunte in sede di sua stima all'atto dell'acquisto.

L'utilizzo del fondo si effettua a prescindere dall'effettiva manifestazione dei risultati economici sfavorevoli attesi. L'utilizzo del fondo è rilevato nella voce di conto economico "A5 Altri ricavi e proventi".

60. La differenza da annullamento negativa in taluni casi può essere in parte riconducibile ad una "Riserva di consolidamento" e in parte ad un "Fondo di consolidamento per rischi ed oneri futuri".

Ciò succede quando l'entità complessiva dei risultati sfavorevoli attesi è minore dell'ammontare complessivo della differenza negativa da annullamento. In tal caso, ciò che residua dopo l'iscrizione del "Fondo di consolidamento per rischi e oneri futuri" è accreditato al patrimonio netto consolidato, nella voce "Riserva di consolidamento".

Rispetto ai riferimenti sopra richiamati, occorre evidenziare che i criteri di valutazione delle partecipazioni in società ed enti strumentali degli Enti locali, compatibilmente con le finalità per cui sono ammesse le partecipazioni in tali organismi, sono effettuati nel rispetto delle indicazioni contenute nell'ambito del principio contabile applicato concernente la contabilità economico patrimoniale di cui all'Allegato 4/3 al D.lgs. 118/2011, che prevedono le seguenti modalità:

- metodo del patrimonio netto;
- metodo del patrimonio netto dell'esercizio precedente;
- costo di acquisto o, per le partecipazioni che non sono state oggetto di operazioni di compravendita, metodo del patrimonio netto dell'esercizio di prima iscrizione nello stato patrimoniale.

A tal proposito, nell'ambito della metodologia di prima rilevazione delle differenze tra valore delle partecipazioni e corrispondente quota di patrimonio netto, l'Allegato 4/3 al D.lgs. 118/2011 stabilisce che, qualora il costo di acquisto della partecipazione risulti inferiore al valore della corrispondente quota di patrimonio netto desumibile dall'ultimo rendiconto approvato, la differenza venga rilevata nel conto economico tra gli oneri per svalutazioni di partecipazioni, dandone adeguata motivazione nella nota integrativa. In alternativa, è consentito imputare tale differenza a riduzione delle riserve del patrimonio netto vincolate all'applicazione del metodo del patrimonio netto.

7.1 La rilevazione della differenza di consolidamento

Secondo quanto previsto dai principi contabili richiamati, in relazione alla predisposizione del bilancio consolidato del Comune di Ferrara al 31.12.2024, ai fini della determinazione della differenza di consolidamento, l'Ente ha posto a confronto i valori di iscrizione tra le immobilizzazioni finanziarie 2024 delle partecipazioni ricomprese nel perimetro di consolidamento, con il relativo valore del patrimonio netto corrente (al netto del risultato di esercizio maturato nel 2024).

- In caso di differenza positiva, in ottemperanza alle disposizioni di cui ai punti 55 e 56 del principio contabile OIC n. 17, si è proceduto ad effettuare un'analisi in merito all'eventuale sussistenza di condizioni specifiche che giustificassero la possibile allocazione della differenza ad un plusvalore dell'attivo e/o un minusvalore del passivo del patrimonio della società partecipata o che potessero far presumere prospettive reddituali positive, tali da giustificare l'imputazione ad avviamento. In difetto di tali condizioni, per organismi con ritorno di capitale si è quindi ritenuto di imputare l'eventuale differenza positiva da annullamento a riduzione delle riserve di patrimonio netto. Tale scelta, adducendo alle motivazioni già illustrate, è stata considerata più coerente con l'esigenza di una rappresentazione veritiera e corretta della situazione patrimoniale ed economica del gruppo. Nel caso invece di realtà senza ritorno di capitale, ai sensi del principio contabile applicato citato *"La corrispondente quota del risultato economico e del fondo patrimoniale della fondazione è rappresentata nel bilancio consolidato come quota di pertinenza di terzi, sia nello stato patrimoniale che nel conto economico, distintamente da quella della capogruppo, se lo statuto della fondazione prevede, in caso di estinzione, la devoluzione del patrimonio ad altri soggetti"*; in tal senso l'eventuale differenza di consolidamento viene ricondotta tra le risorse del patrimonio netto di pertinenza di terzi.
- In caso di differenza negativa di consolidamento, si è proceduto specularmente ad individuare l'eventuale sussistenza di condizioni specifiche che giustificassero l'allocazione ad un plusvalore del passivo e/o minusvalore dell'attivo. In difetto di tale circostanza, si è proceduto con l'allocazione ad aumento delle riserve del patrimonio netto consolidato, in ottemperanza alle disposizioni del punto 58 del principio contabile OIC n. 17. Si precisa che l'eventuale differenza negativa di consolidamento derivante da organismi che non presentano un controvalore di liquidazione viene altresì rilevata quale patrimonio netto di pertinenza di terzi.

Nel prospetto che segue si evidenziano la modalità di determinazione delle differenze di consolidamento al 31.12.2024 per ogni singolo organismo ricompreso nel perimetro.

Organismo partecipato	% di partecipazioni del Comune di Ferrara	Classificaz.	Metodo consolid.to	% di consolid.to	Devoluzione del patrimonio a terzi in caso di estinzione	Valore partecipazione al 31.12.2024 nel bilancio della proprietaria	Valore patrimonio netto al 31.12.2024 attribuibile alla capogruppo*	Differenza di consolid.to	
								di pertinenza del Gruppo	di pertinenza di terzi
Ferrara Tua S.p.a.	100,00%	Società controllata	Integrale	100,00%	NO	108.238.455,00	104.450.627,00	3.787.828,00	0,00
AMSEF S.r.l.	100,00%	Società controllata	Integrale	100,00%	NO	3.100.293,00	3.089.922,69	10.370,31	0,00
AFM Farmacie Comunali S.r.l.	100,00%	Società controllata	Integrale	100,00%	NO	3.173.500,80	2.743.870,00	429.630,80	0,00
ACOSEA Impianti S.r.l.	73,68%	Società controllata	Integrale	100,00%	NO	36.862.658,45	36.090.371,58	772.286,87	0,00

Organismo partecipato	% di partecipazioni del Comune di Ferrara	Classificaz.	Metodo consolid.to	% di consolid.to	Devoluzione del patrimonio a terzi in caso di estinzione	Valore partecipazione al 31.12.2024 nel bilancio della proprietaria	Valore patrimonio netto al 31.12.2024 attribuibile alla capogruppo*	Differenza di consolid.to		
								di pertinenza del Gruppo	di pertinenza di terzi	
AMI S.r.l.	40,45%	Società partecipata	Proporzionale	40,45%	NO	2.878.714,05	2.878.712,84	1,21	0,00	
Lepida S.c.p.a.	0,010410%	Società partecipata	Proporzionale	0,010410%	NO	6.394,49	7.738,87	-1.344,38	0,00	
Fondazione Teatro Comunale di Ferrara	100,00%	Ente strumentale controllato	Integrale	100,00%	SI	310.970,00	310.972,00	0,00	-2,00	
Fondazione Ferrara Arte	100,00%	Ente strumentale controllato	Integrale	100,00%	SI	1.267.961,00	1.267.959,00	0,00	2,00	
Associazione Ferrara Musica	100,00%	Ente strumentale controllato	Integrale	100,00%	SI	654.714,00	654.715,00	0,00	-1,00	
ASP Ferrara	98,58%	Ente strumentale controllato	Integrale	100,00%	NO	7.541.204,39	7.263.425,66	277.778,73	0,00	
ACER Ferrara	30,74%	Ente strumentale partecipato	Proporzionale	30,74%	NO	768.291,89	768.291,97	-0,08	0,00	
Consorzio futuro in ricerca	6,22%	Ente strumentale partecipato	Proporzionale	6,22%	SI	30.834,34	30.367,84	0,00	466,50	
Destinazione Turistica Romagna	1,21%	Ente strumentale partecipato	Proporzionale	1,21%	NO	0,00	8.200,53	-8.200,53	0,00	
*al netto del risultato di esercizio						Totale	164.833.991,41	159.565.174,98	5.268.350,93	465,50
Totale differenza negativa								-9.545,00	-3,00	
Totale differenza positiva								5.277.895,93	468,50	

La rilevazione delle altre partecipazioni secondo il criterio del patrimonio netto

Come indicato dal principio contabile applicato concernente la contabilità economico-patrimoniale degli Enti in contabilità finanziaria (All. 4/3 del D.lgs. 118/2011), le quote di partecipazione in enti strumentali e società controllati o partecipati non rientranti nel perimetro di consolidamento, ovvero altri organismi, ove ritenuto opportuno, sono stati rilevati nel bilancio consolidato al 31.12.2024 secondo il criterio del patrimonio netto aggiornato alla medesima data. In tal senso sono stati posti a confronto il valore di iscrizione nell'attivo dell'Ente capogruppo con il relativo valore del loro patrimonio netto 2024: in caso di differenza positiva, che indica una sovrastima delle partecipazioni nel bilancio dell'Ente capogruppo, si procede adeguando il valore delle partecipazioni e in contropartita si registra una svalutazione delle attività finanziarie a conto economico; in caso di differenza negativa, che indica invece una sottostima delle partecipazioni nel bilancio dell'Ente capogruppo, in contropartita si procede rilevando la rivalutazione delle medesime mediante iscrizione a riserve indisponibili. Nel caso di organismi privi di valore di liquidazione, si procede vincolando, in entrambi i casi, la differenza a riserva non disponibile. Di seguito si riporta il prospetto riepilogativo degli interventi effettuati.

Organismo	Valore della partecipazione iscritta in SP al 31.12.2024	Voce di bilancio	Classificazione organismo D.lgs. 118/2011	% partecipazione al 31.12.2024	Valore patrimonio netto organismo al 31.12.2024	Devoluzione del patrimonio a terzi in caso di estinzione	Quota patrimonio netto di competenza	Differenza
T.PER S.p.a.	1.056.211,42	B IV 1 b - Partecipazioni in imprese partecipate	Altra partecipazione	0,65%	172.391.318,00	NO	1.120.543,57	-64.332,15
ATC S.p.a. in liquidazione	250,58	B IV 1 b - Partecipazioni in imprese partecipate	Altra partecipazione	1,29%	67.141,00	NO	866,12	-615,54
Banca Popolare Etica	5.021,73	B IV 1 b - Partecipazioni in imprese partecipate	Altra partecipazione	0,0027%	196.367.937,00	NO	5.301,93	-280,20
HERA S.p.a.	2.660.206,00	B IV 1 b - Partecipazioni in imprese partecipate	Altra partecipazione	0,09%	2.641.133.537,00	NO	2.324.197,51	336.008,49

7.2 La rilevazione delle partecipazioni dell'ente capogruppo

Con riferimento alle differenze sopra rappresentate, rispetto all'insieme delle immobilizzazioni finanziarie detenute dall'Ente capogruppo, di seguito si confrontano gli organismi, i valori ed i metodi di rilevazione adottati in sede di predisposizione dello Stato patrimoniale al 31.12.2024 ed in sede di predisposizione del bilancio consolidato.

Partecipazioni da Attivo rendiconto			Partecipazioni da Attivo consolidato			Classificazione organismo D.lgs. 118/2011
Composizione voce partecipazioni	Valore	Metodo rilevazione	Organismi rilevati	Valore	Metodo rilevazione	
Ferrara Tua S.p.a.	108.238.455,00	P. Netto 2023	Ferrara Tua S.p.a.	-	Integrale	Società controllata
AFM Farmacie Comunali S.r.l.	548.773,80	P. Netto 2023	AFM Farmacie Comunali S.r.l.	-	Integrale	Società controllata
ACOSEA Impianti S.r.l.	489.658,45	P. Netto 2023	ACOSEA Impianti S.r.l.	-	Integrale	Società controllata
AMI S.r.l.	2.878.714,05	P. Netto 2023	AMI S.r.l.	-	Proporzionale	Società partecipata
Lepida S.c.p.a.	6.394,49	P. Netto 2023	Lepida S.c.p.a.	-	Proporzionale	Società partecipata
Fondazione Teatro Comunale di Ferrara	310.970,00	P. Netto 2023	Fondazione Teatro Comunale di Ferrara	-	Integrale	Ente strumentale controllato
Fondazione Ferrara Arte	1.267.961,00	P. Netto 2023	Fondazione Ferrara Arte	-	Integrale	Ente strumentale controllato
Associazione Ferrara Musica	654.714,00	P. Netto 2023	Associazione Ferrara Musica	-	Integrale	Ente strumentale controllato
ASP Ferrara	7.541.204,39	P. Netto 2023	ASP Ferrara	-	Integrale	Ente strumentale controllato
ACER Ferrara	768.291,89	P. Netto 2023	ACER Ferrara	-	Proporzionale	Ente strumentale partecipato
Consorzio futuro in ricerca	30.834,34	P. Netto 2023	Consorzio futuro in ricerca	-	Proporzionale	Ente strumentale partecipato

Partecipazioni da Attivo rendiconto			Partecipazioni da Attivo consolidato			Classificazione organismo D.lgs. 118/2011
Composizione voce partecipazioni	Valore	Metodo rilevazione	Organismi rilevati	Valore	Metodo rilevazione	
Destinazione Turistica Romagna	-	-	Destinazione Turistica Romagna	-	Proporzionale	Ente strumentale partecipato
T.PER S.p.a.	1.056.211,42	P. Netto 2023	T.PER S.p.a.	1.120.543,57	P. netto 2024	Altra partecipazione
ATC S.p.a. in liquidazione	250,58	P. Netto 2023	ATC S.p.a. in liquidazione	866,12	P. netto 2024	Altra partecipazione
Banca Popolare Etica	5.021,73	P. Netto 2023	Banca Popolare Etica	5.301,93	P. netto 2024	Altra partecipazione
HERA S.p.a.	2.660.206,00	Costo di acquisto	HERA S.p.a.	2.324.197,51	P. netto 2024	Altra partecipazione
Arrotondamento	0,02	-	Arrotondamento	0,02	-	-
Totale voce partecipazioni	126.457.661,16		Totale voce partecipazioni	3.450.909,15		

7.3 Le quote di pertinenza di terzi

Si presentano a seguire le quote di pertinenza dell'Ente capogruppo e le quote di pertinenza di terzi, registrate nel bilancio consolidato al 31.12.2024 in corrispondenza del risultato di esercizio nel conto economico e del dettaglio del patrimonio netto nello stato patrimoniale, derivanti dall'adozione del criterio del consolidamento integrale per ACOSEA Impianti S.r.l. e ASP Ferrara, in linea con quanto disposto dai paragrafi 4.3 e 4.4 dell'allegato 4/4 al D.lgs. 118/2011 e dalla relativa appendice tecnica, e dal consolidamento di Fondazione Teatro Comunale di Ferrara, Fondazione Ferrara Arte, Associazione Ferrara Musica e Consorzio futuro in ricerca organismi rientranti o per cui si ritengono estensibili le previsioni del paragrafo 4.4 dell'allegato 4/4 al D. Lgs. 118/2011 secondo cui *"La corrispondente quota del risultato economico e del fondo patrimoniale della fondazione è rappresentata nel bilancio consolidato come quota di pertinenza di terzi, sia nello stato patrimoniale che nel conto economico, distintamente da quella della capogruppo, se lo statuto della fondazione prevede, in caso di estinzione, la devoluzione del patrimonio ad altri soggetti"*.

Quota	Patrimonio netto	Risultato d'esercizio	Fondo di dotazione e riserve
Quota di pertinenza dell'ente capogruppo	576.971.132,06	8.721.130,44	568.250.001,62
Quota di pertinenza di terzi	11.190.120,88	-4.070.736,72	15.260.857,60
<i>di cui organismi consolidati:</i>			
ACOSEA Impianti S.r.l.	13.205.786,99	313.569,56	12.892.217,42
Fondazione Teatro Comunale di Ferrara	-2.492.107,98	-2.803.079,98	310.972,00
Fondazione Ferrara Arte	-133.595,57	-1.401.554,57	1.267.959,00
Associazione Ferrara Musica	612.180,11	-42.534,89	654.715,00
ASP Ferrara	-36.917,50	-141.543,84	104.626,34
Consorzio futuro in ricerca	34.774,84	4.406,99	30.367,84
Totale complessivo	588.161.252,94	4.650.393,72	583.510.859,22

Nei paragrafi che seguono, sono riportate indicazioni di dettaglio sui valori dei bilanci oggetto di consolidamento, come richiesto dal Principio Contabile applicato concernente il bilancio consolidato, allegato n. 4/4 al D. Lgs. 118/2011.

8. Crediti e debiti superiori a cinque anni

Crediti superiori a 5 anni

Organismo	Valori complessivi	% su tot. attivo	Valori consolidati*	% su tot. attivo consolidato*
Comune di Ferrara	0	0,00%	0	0,00%
Ferrara Tua S.p.a.	0	0,00%	0	0,00%
AMSEF S.r.l.	0	0,00%	0	0,00%
AFM Farmacie Comunali S.r.l.	0	0,00%	0	0,00%
ACOSEA Impianti S.r.l.	0	0,00%	0	0,00%
AMI S.r.l.	0	0,00%	0	0,00%
Lepida S.c.p.a.	0	0,00%	0	0,00%
Fondazione Teatro Comunale di Ferrara	0	0,00%	0	0,00%
Fondazione Ferrara Arte	0	0,00%	0	0,00%
Associazione Ferrara Musica	0	0,00%	0	0,00%
ASP Ferrara	0	0,00%	0	0,00%
ACER Ferrara	0	0,00%	0	0,00%
Consorzio futuro in ricerca	0	0,00%	0	0,00%
Destinazione Turistica Romagna	n.d.	0,00%	0	0,00%

* Valore dei crediti al lordo dell'incidenza di eventuali rapporti infragruppo

Non sussistono crediti superiori a 5 anni

Debiti superiori a 5 anni

Organismo	Valori complessivi	% su tot. passivo	Valori consolidati*	% su tot. passivo consolidato*
Comune di Ferrara	62.262.779	30,02%	62.262.779	23,83%
Ferrara Tua S.p.a.	1.231.542	14,62%	1.231.542	0,47%
AMSEF S.r.l.	0	0,00%	0	0,00%
AFM Farmacie Comunali S.r.l.	0	0,00%	0	0,00%
ACOSEA Impianti S.r.l.	0	0,00%	0	0,00%
AMI S.r.l.	0	0,00%	0	0,00%
Lepida S.c.p.a.	0	0,00%	0	0,00%
Fondazione Teatro Comunale di Ferrara	0	0,00%	0	0,00%
Fondazione Ferrara Arte	0	0,00%	0	0,00%
Associazione Ferrara Musica	0	0,00%	0	0,00%
ASP Ferrara	1.562.575	12,81%	1.562.575	0,60%
ACER Ferrara	0	0,00%	0	0,00%
Consorzio futuro in ricerca	0	0,00%	0	0,00%
Destinazione Turistica Romagna	n.d.	0,00%	0	0,00%

COPIA CARTACEA DI ORIGINALE DIGITALE.

documento firmato digitalmente da GIORGIO BONALDO e stampato il giorno 08/10/2025 da Marzola Paola.

Riproduzione cartacea ai sensi del D.Lgs.82/2005 e successive modificazioni, di originale digitale.

* Valore dei debiti al lordo dell'incidenza di eventuali rapporti infragruppo

I debiti superiori a 5 anni sono così composti:

Comune di Ferrara:

- Debiti da finanziamento (Mutui, prestiti, BOC, ...) € 62.262.779,07

Ferrara Tua S.p.a.:

- Mutui ipotecari € 1.231.542,00

ASP Ferrara:

- Ratei mutui in scadenza € 1.562.575,00

Garanzie su beni di imprese comprese nel consolidamento

Di seguito si riporta il dettaglio dei conti d'ordine degli enti ed organismi ricompresi nel perimetro di consolidamento.

Il valore delle garanzie su beni di tali organismi è eventualmente specificato in nota, tenuto conto delle informazioni che gli organismi ricompresi nel perimetro di consolidamento hanno condiviso e messo a disposizione dell'Ente capogruppo.

Ente/ Società	Valore	Nota
Comune di Ferrara	66.682.916	- € 64.536.689,64 relativi ad impegni su esercizi futuri per FPV al 31/12/24 + Residui del Tit. II. - € 2.146.226,33 relativi a garanzie prestate ad altre imprese per realizzazioni/ampliamenti centri sportivi e piscine.
Ferrara Tua S.p.a.	1.927.974	- € 559.839,00 relativi a beni di terzi in uso per beni in comodato d'uso. - € 1.368.135,00 relativi a garanzie prestate ad altre imprese per polizze fidejussorie.
AMSEF S.r.l.	432.498	- € 428.093,00 relativi a beni di terzi in uso, di cui: • € 219.956 beni in leasing e per beni in uso • € 130.907 beni di terzi in locazione; • € 12.590 beni di terzi c/o azienda; • € 64.640 beni di terzi c/o azienda in c/deposito; - € 4.405,001.368.135,00 relativi beni dati in uso a terzi.
AFM Farmacie Comunali S.r.l.	-	-
ACOSEA Impianti S.r.l.	-	-
AMI S.r.l.	-	-
Lepida S.c.p.a.	169.547	Relativi a garanzie prestate a altre imprese, di cui: - € 18.120,54 per Contratto Locazione Sede Minerbio; - € 10.000,00 per Lavori Comune S.Benedetto Val di Sambro Bo; - € 10.000,00 per Lavori Comune di Faenza; - € 10.000,00 per Lavori Comune di Gatteo; - € 5.000,00 per Lavori Comune di Gatteo;

Ente/ Società	Valore	Nota
		<ul style="list-style-type: none"> - € 5.000,00 per Lavori Comune di Collecchio; - € 2.000,00 per Lavori Comune di Collecchio; - € 2.000,00 per Lavori Comune di Fornovo di Taro; - € 45.927,00 per Infrastrutture Cellnex; - € 56.500,00 per lavori Comune di Ottone; - € 5.000,00 per lavori Comune di Marzabotto. <p>Rispetto al valore sopra indicato e rilevato dai prospetti di bilancio riclassificati forniti dalla Società, si evidenzia che dalla nota integrativa della partecipata risultano altresì presenti € 10.909.117 relativi ad impegni su esercizi futuri per le fidejussioni ricevute per i contratti stipulati ancora non svincolate.</p>
Fondazione Teatro Comunale di Ferrara	-	-
Fondazione Ferrara Arte	-	-
Associazione Ferrara Musica	-	-
ASP Ferrara	3.979.905	Relativi a beni di terzi in uso per parte di immobile di Via Ripagrande n. 5, di proprietà del Comune, ed in uso ad Asp in ambito Istituzionale.
ACER Ferrara	-	-
Consorzio futuro in ricerca	-	-
Destinazione Turistica Romagna	2.990.665	Relativi ad impegni su esercizi futuri

9. Ratei, risconti e altri accantonamenti

Il principio contabile applicato al bilancio consolidato specifica la necessità di indicare in nota integrativa *“la composizione delle voci “ratei e risconti” e della voce “altri accantonamenti” dello stato patrimoniale, quando il loro ammontare è significativo”*; in tal senso, si è proceduto a dettagliare i citati valori solamente ove significativi.

Ratei e risconti attivi

Organismo	Ratei attivi	Risconti attivi	Valori complessivi	% su tot. attivo	Valori consolidati	% su tot. attivo consolidato
Comune di Ferrara	0	6.333	6.333	0,001%	6.333	0,001%
Ferrara Tua S.p.a.	0	78.115	78.115	0,07%	78.115	0,01%
AMSEF S.r.l.	0	137.556	137.556	3,50%	61.724	0,01%
AFM Farmacie Comunali S.r.l.	315	63.063	63.378	0,73%	63.378	0,01%
ACOSEA Impianti S.r.l.	0	2.171	2.171	0,003%	2.171	0,0003%

COPIA CARTACEA DI ORIGINALE DIGITALE.

documento firmato digitalmente da GIORGIO BONALDO e stampato il giorno 08/10/2025 da Marzola Paola.
Riproduzione cartacea ai sensi del D.Lgs.82/2005 e successive modificazioni, di originale digitale.

Organismo	Ratei attivi	Risconti attivi	Valori complessivi	% su tot. attivo	Valori consolidati	% su tot. attivo consolidato
AMI S.r.l.	29.786	3.176	32.962	0,22%	13.333	0,002%
Lepida S.c.p.a.	0	2.204.129	2.204.129	1,92%	229	0,00003%
Fondazione Teatro Comunale di Ferrara	139.086	6.150	145.236	6,62%	145.236	0,02%
Fondazione Ferrara Arte	0	33.113	33.113	1,47%	33.113	0,004%
Associazione Ferrara Musica	0	26.345	26.345	2,61%	26.345	0,003%
ASP Ferrara	24.930	20.541	45.471	0,23%	45.471	0,01%
ACER Ferrara	525	133.171	133.696	0,48%	41.098	0,005%
Consorzio futuro in ricerca	14.634	251.277	265.911	1,92%	16.540	0,002%
Destinazione Turistica Romagna	0	0	0	0,00%	0	0,00%
% Totale ratei e risconti attivi su tot. attivo cons.						0,06%

Ratei e risconti passivi

Organismo	Ratei passivi	Risconti passivi	Valori complessivi	% su tot. passività	Valori consolidati	% su tot. passività consolidate
Comune di Ferrara	107.505	88.661.532	88.769.037	42,80%	88.752.850	33,97%
Ferrara Tua S.p.a.	846	553.445	554.291	6,58%	554.291	0,21%
AMSEF S.r.l.	0	1.019	1.019	0,12%	1.019	0,0004%
AFM Farmacie Comunali S.r.l.	41.535	66.465	108.000	1,98%	108.000	0,04%
ACOSEA Impianti S.r.l.	2.399	0	2.399	0,01%	2.399	0,001%
AMI S.r.l.	1.582	1.042.450	1.044.032	13,34%	422.311	0,16%
Lepida S.c.p.a.	8.007	4.059.467	4.067.474	10,06%	423	0,0002%
Fondazione Teatro Comunale di Ferrara	160.092	406.323	566.415	27,93%	566.415	0,22%
Fondazione Ferrara Arte	104.336	0	104.336	10,70%	104.336	0,04%
Associazione Ferrara Musica	2.070	75.222	77.292	21,92%	77.292	0,03%
ASP Ferrara	37.562	987.344	1.024.906	8,40%	1.024.906	0,39%
ACER Ferrara	0	33.654	33.654	0,13%	10.345	0,004%
Consorzio futuro in ricerca	61.107	11.990.104	12.051.211	90,93%	749.585	0,29%
Destinazione Turistica Romagna	0	2.990.665	2.990.665	55,44%	36.187	0,01%
% Totale ratei e risconti passivi su tot. passività cons.						35,37%

Come risulta dai bilanci delle società/enti, i ratei e i risconti passivi sono principalmente composti da:

Comune di Ferrara:

- Ratei passivi su fitto immobile e su interessi passivi € 107.504,58
- Risconti passivi:

- contributi da altre amministrazioni pubbliche a valenza pluriennale per lavori di investimento/conto capitale su beni immobili € 85.852.970,80
- contributi da altri soggetti a valenza pluriennale per lavori di investimento/conto capitale su beni immobili € 693.932,98
- ricavi posticipati competenza 2024 afferenti, principalmente, a canoni di utilizzo beni immobili del comune € 2.114.628,24

Ferrara Tua S.p.a.:

- Ratei passivi

- tasse auto € 121,00
- interessi su mutui € 725,00

- Risconti passivi:

- credito imposta Legge 178/2020 € 1.131,00
- riaddebito assicurazioni € 8.791,00
- servizio illum. votiva anno successivo € 413.424,00
- prestazioni cimiteriali non ancora eseguite € 28.168,00
- abbonamenti parcheggi competenza anno succ € 92.350,00
- credito v/erario Legge 296/2006 € 6.901,00
- fitto attivo € 2.290,00
- altri € 390,00

AMSEF S.r.l.:

- Risconti passivi su contributi in c/impianti relativi al credito d'imposta su acquisto di beni strumentali nuovi ex L. 178/2020 € 1.018,89

AFM Farmacie Comunali S.r.l.:

- Ratei passivi su utenze, pubblicità, interessi su mutui € 41.535,00
- Risconti passivi su contributi € 66.465,00

ACOSEA Impianti S.r.l.:

- Ratei passivi € 2.399,00

AMI S.r.l.:

- Ratei passivi su oneri bancari addebitati in gennaio 2025 € 1.582,00
- Risconti passivi € 1.042.450,00

Lepida S.c.p.a.:

- Ratei passivi:

- oneri e servizi bancari € 161,00
- spese amministrative € 7.846,00

- Risconti passivi:

- ricavi per prestazioni di servizi € 3.964.039,00
- crediti d'imposta € 95.428,00

Fondazione Teatro Comunale Ferrara:

- Ratei passivi

• accantonamento ferie	€	33.785,00
• acc.to con Inps Fer/Fl	€	27.060,00
• acc.to ore fless. personale	€	61.580,00
• acc.to con Indap Fe/Fles	€	2.586,00
• acc.to 13MA/14MA	€	34.703,00
• altri	€	378,00

- Risconti passivi:

• ricavi anticipati biglietti e abbonamenti	€	399.028,00
• ricavi anticipati	€	5.550,00
• altri	€	1.745,00

Fonazione Ferrara Arte:

- Ratei passivi:

• accantonamento ferie	€	26.477,00
• accantonamento ore fless.	€	57.217,00
• accantonamento 13+14	€	20.641,00
• arrotondamento	€	1,00

Associazione Ferrara Musica:

- Ratei passivi

• accantonamento ferie	€	207,00
• acc.to cont. inps fer/fl	€	268,00
• acc. ore fless. person	€	620,00
• acc.to 13ma/14ma	€	975,00

- Risconti passivi:

• ricavi anticipati abbonamenti	€	37.704,00
• ricavi anticipati biglietti	€	35.639,00
• altri	€	1.879,00

ASP Ferrara:

- Ratei passivi

• int. pass mutui	€	31.577,00
• costi noleggio fotocopiatori e utenze	€	3.838,00
• costi vari	€	2.147,00

- Risconti passivi:

• contributi da Comune di Ferrara progetti vari	€	987.294,00
• rimborso imposta di registro per locazione	€	50,00

ACER Ferrara:

- Quote di compensi di gestione e di recupero spese amm.ve addebitate per gestione diretta condomini da parte di ACER € 33.654,47

Consorzio futuro in ricerca:

- Ratei passivi

- rateo 14esima mensilità dip + dirigit. compet. 2024 € 20.761,14
- comm. ricorr. cons.evoluta dicembre b.ca generali € 345,79
- ratei premi dipendenti 2024 € 40.000,00

- Risconti passivi per debiti su commesse per ricavi sospesi € 11.990.104,00

Destinazione Turistica Romagna:

- Risconti passivi su proventi di competenza esercizi futuri per attuazione attività turistiche € 2.990.664,60

Altri accantonamenti

Organismo	Valori complessivi	% su tot. costi della produzione	Valori consolidati	% su tot. costi della produzione consolidati
Comune di Ferrara	716.700	0,49%	716.700	0,35%
Ferrara Tua S.p.a.	500.000	4,06%	500.000	0,25%
AMSEF S.r.l.	0	0,00%	0	0,00%
AFM Farmacie Comunali S.r.l.	113.225	0,62%	113.225	0,06%
ACOSEA Impianti S.r.l.	0	0,00%	0	0,00%
AMI S.r.l.	0	0,00%	0	0,00%
Lepida S.c.p.a.	0	0,00%	0	0,00%
Fondazione Teatro Comunale di Ferrara	0	0,00%	0	0,00%
Fondazione Ferrara Arte	0	0,00%	0	0,00%
Associazione Ferrara Musica	0	0,00%	0	0,00%
ASP Ferrara	176.618	0,91%	176.618	0,09%
ACER Ferrara	0	0,00%	0	0,00%
Consorzio futuro in ricerca	0	0,00%	0	0,00%
Destinazione Turistica Romagna	0	0,00%	0	0,00%
% Totale altri accantonamenti su totale costi della produzione cons.				0,74%

10. Interessi e altri oneri finanziari

Oneri finanziari

Organismo	Interessi passivi	Altri oneri finanziari	Totale Oneri finanziari	% su tot. comp.ti negativi	Valori consolidati	% su tot. comp.ti negativi consolidati
Comune di Ferrara	2.205.135	0	2.205.135	1,47%	2.205.135	1,05%
Ferrara Tua S.p.a.	149.775	0	149.775	1,20%	149.775	0,07%
AMSEF S.r.l.	369	0	369	0,01%	369	0,0002%
AFM Farmacie Comunali S.r.l.	36.482	0	36.482	0,20%	33.508	0,02%
ACOSEA Impianti S.r.l.	169.929	0	169.929	12,36%	169.929	0,08%
AMI S.r.l.	0	46.877	46.877	0,20%	18.962	0,01%
Lepida S.c.p.a.	104.844	27.031	131.875	0,15%	14	0,00001%
Fondazione Teatro Comunale di Ferrara	99	0	99	0,002%	99	0,00005%
Fondazione Ferrara Arte	0	244	244	0,01%	244	0,0001%
Associazione Ferrara Musica	0	0	0	0,00%	0	0,00%
ASP Ferrara	215.534	0	215.534	1,10%	215.534	0,10%
ACER Ferrara	0	27.190	27.190	0,21%	8.358	0,004%
Consorzio futuro in ricerca	0	87.622	87.622	1,35%	5.450	0,003%
Destinazione Turistica Romagna	0	0	0	0,00%	0	0,00%

Gli oneri finanziari sono composti principalmente da:

Comune di Ferrara:

- Interessi passivi su mutui e altre forme di finanziamento € 2.205.135,10

Ferrara Tua S.p.a.:

- Interessi passivi:

- su mutui € 149.417,00
- altri € 358,00

AMSEF S.r.l.:

- Interessi passivi v/altri € 369,49

AFM Farmacie Comunali S.r.l.:

- Interessi passivi su mutui, finanziamenti da soci e su altri debiti € 36.482,00

ACOSEA Impianti S.r.l.:

- Interessi passivi:

- verso banche € 133.914,00
- altri € 36.015,00

COPIA CARTACEA DI ORIGINALE DIGITALE.

documento firmato digitalmente da GIORGIO BONALDO e stampato il giorno 08/10/2025 da Marzola Paola.
Riproduzione cartacea ai sensi del D.Lgs.82/2005 e successive modificazioni, di originale digitale.

AMI S.r.l.:

- Oneri per minusvalenze su disinvestimento titoli finanziari	€	46.877,00
---	---	-----------

Lepida S.c.p.a.:

- Interessi passivi:

- | | | |
|-------------------------|---|-----------|
| • su finanziamenti | € | 68.745,00 |
| • passivi | € | 34.166,00 |
| • di mora | € | 72,00 |
| • deducibili su imposte | € | 1.861,00 |

- Oneri:

- | | | |
|----------------------------|---|-----------|
| • utili e perdite su cambi | € | 336,00 |
| • oneri bancari | € | 26.695,00 |

Fondazione Teatro Comunale di Ferrara:

- Interessi passivi da ravvedimento	€	99,00
-------------------------------------	---	-------

Fondazione Ferrara Arte:

- Oneri:

- | | | |
|--------------------|---|--------|
| • perdite su cambi | € | 171,00 |
| • altri | € | 73,00 |

ASP Ferrara:

- Interessi passivi:

- | | | |
|--------------------------|---|------------|
| • su mutui | € | 110.261,00 |
| • anticipazione di cassa | € | 105.273,00 |

ACER Ferrara:

- Oneri

- | | | |
|------------------------------------|---|-----------|
| • depositi cauzionali su locazioni | € | 13.041,00 |
|------------------------------------|---|-----------|

- Interessi passivi

- | | | |
|--------------------------------|---|-----------|
| • interessi passivi mora | € | 85,00 |
| • interessi su prestito CCDDPP | € | 14.065,00 |

Consorzio futuro in ricerca:

- Perdite su titoli e commissioni bancarie	€	87.622,00
--	---	-----------

11. Rettifiche di valore di attività finanziarie**Rivalutazioni**

Organismo	Valori complessivi	% su tot. comp.ti positivi	Valori consolidati	% su tot. comp.ti positivi consolidati
Comune di Ferrara	0	0,00%	0	0,00%
Ferrara Tua S.p.a.	1.336.341	8,21%	1.336.341	0,62%
AMSEF S.r.l.	0	0,00%	0	0,00%
AFM Farmacie Comunali S.r.l.	0	0,00%	0	0,00%
ACOSEA Impianti S.r.l.	0	0,00%	0	0,00%
AMI S.r.l.	0	0,00%	0	0,00%
Lepida S.c.p.a.	0	0,00%	0	0,00%
Fondazione Teatro Comunale di Ferrara	0	0,00%	0	0,00%
Fondazione Ferrara Arte	0	0,00%	0	0,00%
Associazione Ferrara Musica	0	0,00%	0	0,00%
ASP Ferrara	0	0,00%	0	0,00%
ACER Ferrara	0	0,00%	0	0,00%
Consorzio futuro in ricerca	0	0,00%	0	0,00%
Destinazione Turistica Romagna	0	0,00%	0	0,00%

Le rivalutazioni sono composte principalmente da:

Ferrara Tua S.p.a.:

- Rivalutazioni su partecipazioni valutate al Patrimonio Netto € 1.336.341,00

Svalutazioni

Organismo	Valori complessivi	% su tot. comp.ti negativi	Valori consolidati	% su tot. comp.ti negativi consolidati
Comune di Ferrara	0	0,00%	0	0,00%
Ferrara Tua S.p.a.	27.530	0,22%	27.530	0,01%
AMSEF S.r.l.	0	0,00%	0	0,00%
AFM Farmacie Comunali S.r.l.	0	0,00%	0	0,00%
ACOSEA Impianti S.r.l.	0	0,00%	0	0,00%
AMI S.r.l.	0	0,00%	0	0,00%
Lepida S.c.p.a.	0	0,00%	0	0,00%
Fondazione Teatro Comunale di Ferrara	0	0,00%	0	0,00%
Fondazione Ferrara Arte	0	0,00%	0	0,00%
Associazione Ferrara Musica	0	0,00%	0	0,00%
ASP Ferrara	0	0,00%	0	0,00%
ACER Ferrara	0	0,00%	0	0,00%
Consorzio futuro in ricerca	0	0,00%	0	0,00%
Destinazione Turistica Romagna	0	0,00%	0	0,00%

Le svalutazioni sono composte principalmente da:

Ferrara Tua S.p.a.:

- Svalutazioni su partecipazioni € 27.530,00

12. Gestione straordinaria

Il principio contabile applicato al bilancio consolidato specifica la necessità di indicare in nota integrativa “la composizione delle voci “proventi straordinari” e “oneri straordinari”, quando il loro ammontare è significativo”; in tal senso, si è proceduto a dettagliare i citati valori solamente ove significativi.

Proventi straordinari

Organismo	Valori complessivi	% su tot. comp.ti positivi	Valori consolidati	% su tot. comp.ti positivi consolidati
Comune di Ferrara	6.202.412	4,01%	6.202.412	2,86%
Ferrara Tua S.p.a.	0	0,00%	0	0,00%
AMSEF S.r.l.	0	0,00%	0	0,00%
AFM Farmacie Comunali S.r.l.	1.285	0,01%	1.285	0,001%
ACOSEA Impianti S.r.l.	0	0,00%	0	0,00%
AMI S.r.l.	0	0,00%	0	0,00%
Lepida S.c.p.a.	0	0,00%	0	0,00%
Fondazione Teatro Comunale di Ferrara	0	0,00%	0	0,00%
Fondazione Ferrara Arte	0	0,00%	0	0,00%
Associazione Ferrara Musica	0	0,00%	0	0,00%
ASP Ferrara	0	0,00%	0	0,00%
ACER Ferrara	0	0,00%	0	0,00%
Consorzio futuro in ricerca	0	0,00%	0	0,00%
Destinazione Turistica Romagna	440.815	5,53%	5.334	0,002%
% Totale proventi straordinari su totale componenti positivi cons.				2,86%

Oneri straordinari

Organismo	Valori complessivi	% su tot. comp.ti negativi	Valori consolidati	% su tot. comp.ti negativi consolidati
Comune di Ferrara	2.471.923	1,65%	2.471.923	1,18%
Ferrara Tua S.p.a.	0	0,00%	0	0,00%
AMSEF S.r.l.	0	0,00%	0	0,00%
AFM Farmacie Comunali S.r.l.	6.612	0,04%	6.612	0,003%
ACOSEA Impianti S.r.l.	0	0,00%	0	0,00%
AMI S.r.l.	0	0,00%	0	0,00%
Lepida S.c.p.a.	0	0,00%	0	0,00%
Fondazione Teatro Comunale di Ferrara	0	0,00%	0	0,00%
Fondazione Ferrara Arte	0	0,00%	0	0,00%
Associazione Ferrara Musica	0	0,00%	0	0,00%
ASP Ferrara	0	0,00%	0	0,00%
ACER Ferrara	0	0,00%	0	0,00%
Consorzio futuro in ricerca	0	0,00%	0	0,00%
Destinazione Turistica Romagna	1.100	0,01%	13	0,00001%
% Totale oneri straordinari su totale componenti negativi cons.				1,18%

13. Compensi amministratori e sindaci

In relazione a quanto previsto dal Principio contabile applicato concernente il Bilancio consolidato, che prevede come la nota integrativa debba indicare “cumulativamente per ciascuna categoria, l’ammontare dei compensi spettanti agli amministratori e ai sindaci dell’impresa capogruppo per lo svolgimento di tali funzioni anche in altre imprese incluse nel consolidamento”, si evidenzia che non ricorre la fattispecie di componenti degli organi amministrativi o di controllo del Comune che ricoprono il medesimo incarico nelle partecipate incluse nel perimetro di consolidamento.

14. Strumenti derivati

Ente/ Società	Valori complessivi
Comune di Ferrara	-
Ferrara Tua S.p.a.	-
AMSEF S.r.l.	-
AFM Farmacie Comunali S.r.l.	-
ACOSEA Impianti S.r.l.	Fair Value € 58.718
AMI S.r.l.	-
Lepida S.c.p.a.	-
Fondazione Teatro Comunale di Ferrara	-
Fondazione Ferrara Arte	-
Associazione Ferrara Musica	-
ASP Ferrara	-
ACER Ferrara	-
Consorzio futuro in ricerca	-
Destinazione Turistica Romagna	-

ACOSEA Impianti S.r.l.:

Strumento finanziario derivato di copertura sottoscritto nel 2007 per la copertura del tasso variabile del mutuo Unicredit, con scadenza 30.06.27.

Fair Value: € 58.718

15. Realizzazione interventi P.N.R.R./P.N.C.

Al fine di “individuare quali degli organismi rientranti nel perimetro di consolidamento figurino tra i soggetti interessati alla realizzazione di interventi finanziati con le risorse del P.N.R.R. (Piano Nazionale di Ripresa e Resilienza) e risorse complementari (P.N.C. – Piano Nazionale Complementare)” in quanto “Come previsto dall’art. 9, d.l. n. 77/2021, «le Amministrazioni centrali e gli enti territoriali provvedono alla realizzazione operativa degli interventi previsti dal PNRR, ..., attraverso le proprie strutture, ovvero avvalendosi di soggetti attuatori esterni individuati nel PNRR, ovvero con le modalità previste dalla normativa nazionale ed europea vigente»” si indicano gli organismi rientranti nel perimetro di consolidamento che sono coinvolti come soggetti interessati (a titolo di soggetto attuatore o di supporto tecnico-operativo) alla realizzazione di interventi finanziati con le risorse del P.N.R.R./P.N.C.:

Denominazione	Codice Fiscale	Natura del coinvolgimento	Note
ACER FERRARA	00051510386	SOGGETTO ATTUATORE	M2 – C3 – Inv. 1: Efficientamento edifici residenziali pubblici
ACER FERRARA	00051510386	SOGGETTO ATTUATORE	M5 – C2 – Inv. 2: Programma innovativo della qualità dell'abitare
ACER FERRARA	00051510386	SUPPORTO TECNICO OPERATIVO	M5 – C2 – Inv. 1.1: Sostegno alle persone vulnerabili e prevenzione dell'istituzionalizzazione degli anziani non autosufficienti
ACER FERRARA	00051510386	SUPPORTO TECNICO OPERATIVO	M5 – C2 – Inv. 1.2: Percorsi di autonomia per persone con disabilità
ASP FERRARA	80006330387	SUPPORTO TECNICO OPERATIVO	M5 – C2 – Inv. 1.1: Sostegno alle persone vulnerabili e prevenzione dell'istituzionalizzazione degli anziani non autosufficienti
ASP FERRARA	80006330387	SUPPORTO TECNICO OPERATIVO	M5 – C2 – Inv. 1.2: Percorsi di autonomia per persone con disabilità
ASP FERRARA	80006330387	SUPPORTO TECNICO OPERATIVO	M5 – C2 – Inv. 1.3: Povertà estrema – Housing first
AMI FERRARA SRL	01602780387	SUPPORTO OPERATIVO alla stazione appaltante T.PER SPA e al Comune di Ferrara	Rinnovo flotte bus e treni verdi (M2 – C2 – Inv. 4.4.1)
LEPIDA SCPA	02770891204	SUPPORTO TECNICO OPERATIVO	Lepida partecipa nelle progettualità nelle quali si rende necessario un supporto in tema di digitalizzazione

Allegato 1

I criteri di valutazione applicati dal Gruppo “Comune di Ferrara”

Bilancio consolidato 2024

1. I criteri dell’Ente Capogruppo - Allegato 4/3 D.Lgs. 118/2011

CONTO ECONOMICO	
A) COMPONENTI POSITIVI DELLA GESTIONE	
A.1 - Proventi da tributi	4.1 Proventi da tributi. La voce comprende i proventi di natura tributaria (imposte, tasse, addizionali, compartecipazioni, ecc.) di competenza economica dell’esercizio, ovvero i tributi propri e i tributi propri derivati, accertati nell’esercizio in contabilità finanziaria. Le imposte di scopo sono imputate economicamente all’esercizio di competenza degli oneri alla cui copertura sono destinati. Nel rispetto del divieto di compensazione delle partite, gli importi sono iscritti al lordo degli eventuali compensi versati al concessionario o alla società autorizzata alla gestione del tributo o deputata al controllo delle dichiarazioni e versamenti. I relativi costi sostenuti devono risultare tra i costi della gestione, alla voce “Prestazioni di servizi”.
A.2 - Proventi da fondi perequativi	4.2 Proventi da fondi perequativi. La voce comprende i proventi di natura tributaria derivanti dai fondi perequativi di competenza economica dell’esercizio, accertati nell’esercizio in contabilità finanziaria.
A.3 - Proventi da trasferimenti e contributi	
A.3.a Proventi da trasferimenti correnti	4.3 Proventi da trasferimenti correnti. La voce comprende tutti i proventi da trasferimenti correnti all’ente dallo Stato, dalla Regione, da organismi comunitari ed internazionali, da altre amministrazioni pubbliche e da altri soggetti, accertati nell’esercizio in contabilità finanziaria. I trasferimenti a destinazione vincolata correnti si imputano all’esercizio di competenza degli oneri alla cui copertura sono destinati.
A.3.b Quota annuale di contributi agli investimenti	4.4.2 Quota annuale di contributi agli investimenti. Rileva la quota di competenza dell’esercizio di contributi agli investimenti accertati dall’ente, destinati alla realizzazione di investimenti diretti, interamente sospesi nell’esercizio in cui il credito è stato accertato. La quota di competenza dell’esercizio è definita in conformità con il piano di ammortamento del cespite cui il contributo si riferisce e rettifica indirettamente l’ammortamento del cespite cui il contributo si riferisce. Pertanto, annualmente il risconto passivo (provento sospeso), originato dalla sospensione dal contributo in conto investimenti ottenuto dall’ente, è ridotto a fronte della rilevazione di un provento (quota annuale di contributo agli investimenti) di importo proporzionale alla quota di ammortamento del bene finanziato. In tal modo, l’effetto sul risultato di gestione della componente economica negativa (ammortamento) è “sterilizzato” annualmente mediante l’imputazione della componente economica positiva (quota annuale di contributi agli investimenti). Si precisa che l’imputazione della quota annuale di contributi agli investimenti è proporzionale al rapporto tra l’ammontare del contributo agli investimenti ottenuto ed il costo di acquisizione del cespite. Più precisamente, nell’ipotesi in cui il contributo finanzia il 100% dei costi di acquisizione del cespite, la quota annuale di contributi agli investimenti è pari al 100% della quota annuale di ammortamento del cespite, se il contributo finanzia il 70% dei costi di acquisizione del cespite, la quota annuale di contributi agli investimenti è pari al 70% della quota annuale di ammortamento del cespite ecc.
A.3.c Contributi agli investimenti	4.4.1 Contributi agli investimenti. Rileva i proventi derivanti da contributi agli investimenti di competenza economica dell’esercizio. Sono di competenza economica dell’esercizio i proventi derivanti da contributi agli investimenti destinati alla concessione di contributi agli investimenti a favore di altri enti, che costituiscono un onere di competenza economica del medesimo esercizio. I proventi riguardanti i contributi agli investimenti ricevuti nel corso dell’esercizio destinati alla concessione di contributi a terzi che non sono di competenza economica dell’esercizio sono sospesi nell’esercizio in cui il credito è stato accertato e imputato. Negli esercizi successivi, il risconto passivo (provento sospeso), originato dalla sospensione dal contributo in conto investimenti è ridotto a fronte della rilevazione di un provento (quota annuale di contributo agli investimenti) di importo corrispondente agli oneri per i contributi agli investimenti correlati di competenza di ciascun esercizio. Sono di competenza economica dell’esercizio in cui sono stati acquisiti, i proventi derivanti dai contributi ricevuti negli esercizi successivi alla registrazione degli oneri riguardanti i correlati contributi agli investimenti
A.4 - Ricavi delle vendite e prestazioni e proventi da servizi pubblici	
A.4.a Proventi derivanti dalla gestione dei beni	4.9 Ricavi da gestione patrimoniale. La voce comprende i ricavi relativi alla gestione dei beni iscritti tra le immobilizzazioni dello stato patrimoniale, quali locazioni e concessioni, nel rispetto del principio della competenza economica. Gli accertamenti dei ricavi di gestione patrimoniale registrati nell’esercizio in contabilità finanziaria costituiscono ricavi di competenza dell’esercizio, fatte salve le rettifiche e le integrazioni effettuate in sede di scritture di assestamento economico al fine di considerare eventuali ratei attivi e risconti passivi. Ad esempio, eventuali ricavi rilevati in corrispondenza ad incassi anticipati di proventi patrimoniali devono essere sospesi per la parte di competenza economica di successivi esercizi. Deve, pertanto, essere rilevata in questa voce anche la quota di competenza dell’esercizio di ricavi affluiti, in precedenza, nei risconti passivi. 4.10 Eventuali concessioni pluriennali di beni demaniali o patrimoniali devono essere sospese per la parte di competenza economica di successivi esercizi (ad esempio, una concessione pluriennale incassata anticipatamente per l’importo complessivo della concessione o per importi relativi a più esercizi). Deve, pertanto, essere rilevata in questa voce anche la quota di competenza dell’esercizio di concessioni pluriennali affluite, in precedenza, nei risconti passivi.
A.4.b Ricavi della vendita di beni	

COPIA CARTACEA DI ORIGINALE DIGITALE.
documento firmato digitalmente da GIORGIO BONALDO e stampato il giorno 08/10/2025 da Marzola Paola.
Riproduzione cartacea ai sensi del D.Lgs.82/2005 e successive modificazioni, di originale digitale.

CONTO ECONOMICO	
A.4.c Ricavi e proventi dalla prestazione di servizi	<p>4.5 Proventi delle vendite e delle prestazioni di beni e servizi pubblici. Vi rientrano i ricavi/proventi derivanti dall'erogazione del servizio pubblico, sia esso istituzionale, a domanda individuale o produttivo, di competenza economica dell'esercizio, nonché i ricavi/proventi dalla vendita di beni. Gli accertamenti dei ricavi e proventi dalla vendita di beni e servizi pubblici registrati nell'esercizio in contabilità finanziaria costituiscono ricavi di competenza dell'esercizio (comprensivi di IVA, esclusi i ricavi riguardanti le gestioni commerciali), fatte salve le rettifiche e le integrazioni effettuate in sede di scritture di assestamento economico al fine di considerare eventuali ratei attivi e risconti passivi.</p> <p>Con riferimento all'attività rilevante ai fini IVA svolta dall'ente, il debito IVA nei confronti dell'Erario non è compreso nei ricavi. In attesa dell'emissione della fattura, non possono essere registrati il debito per l'IVA e il credito nei confronti degli utenti, e la voce di contropartita dei ricavi registrati al netto di IVA è costituita dalle "Fatture da emettere". Le procedure informatiche dell'ente consentono, in automatico ed extracontabilmente, di separare l'IVA dall'importo dell'entrata registrata nella contabilità finanziaria al lordo di IVA e di contabilizzarla a seguito dell'emissione della fattura.</p>
A.5 - Variazioni nelle rimanenze di prodotti in corso di lavorazione, etc. (+/-)	<p>4.6 Variazioni nelle rimanenze di prodotti in corso di lavorazione, semilavorati e finiti. In tale voce è riportata la variazione tra il valore delle rimanenze finali e delle rimanenze iniziali relative a prodotti in corso di lavorazione, semilavorati e finiti. La valutazione delle rimanenze dei prodotti in corso di lavorazione, semilavorati e finiti è effettuata secondo i criteri di cui all'art. 2426 n. 9 del codice civile. In merito si veda, anche, il punto 6.2 lett. a).</p>
A.6 - Variazione dei lavori in corso su ordinazione	<p>4.7 Variazione dei lavori in corso su ordinazione. In tale voce è riportata la variazione tra il valore delle rimanenze finali dei lavori in corso su ordinazione ed il valore delle rimanenze iniziali relative a lavori in corso su ordinazione. La valutazione del valore delle rimanenze di lavori in corso su ordinazione è effettuata secondo i criteri di cui all'art. 2426 n. 9 del codice civile. In merito, si veda anche il punto 6.2 lett. a) del presente documento e gli esempi contenuti in appendice sui metodi di valutazione delle rimanenze finali di magazzino.</p>
A.7 - Incrementi di immobilizzazioni per lavori interni	<p>4.8 Incrementi di immobilizzazioni per lavori interni. L'incremento del valore dell'immobilizzazione in corso è pari alla differenza tra il valore finale ed il valore iniziale dell'immobilizzazione in corso e corrisponde alla somma dei costi di competenza dell'esercizio relativi ai fattori produttivi consumati nella realizzazione dell'immobilizzazione.</p> <p>Ai fini della valutazione del valore finale delle rimanenze di lavori in corso di ordinazione si rimanda al punto 6.1.1. lettera e) per le immobilizzazioni immateriali ed al punto 6.1.2 lettera e) per le immobilizzazioni materiali e all'appendice del presente documento.</p>
A.8 - Altri ricavi e proventi diversi	<p>4.11 Altri ricavi e proventi diversi. Si tratta di una voce avente natura residuale, relativa a proventi di competenza economica dell'esercizio, non riconducibili ad altre voci del conto economico e che non rivestono carattere straordinario. Deve essere rilevata in questa voce anche la quota annuale di ricavi pluriennali per l'importo corrispondente alla diminuzione dei risconti passivi. Comprende, inoltre, i ricavi derivanti dallo svolgimento delle attività fiscalmente rilevanti. Comprende, altresì, i ricavi, derivanti dall'estinzione anticipata di un derivato (cd. market to market positivo), che sono interamente sospesi nell'esercizio in cui il credito è stato accertato, per essere distribuiti negli esercizi compresi nella vita residua del derivato risolto. La quota di competenza economica di ciascun esercizio, a decorrere da quello di estinzione del derivato, è definita ripartendo il ricavo tra gli anni di vita residua del derivato risolto anticipatamente. Gli accertamenti dei ricavi derivanti dalla vendita di beni e servizi, registrati nell'esercizio in contabilità finanziaria, costituiscono ricavi di competenza dell'esercizio, fatte salve le rettifiche e le integrazioni effettuate in sede di scritture di assestamento economico al fine di considerare ratei attivi e risconti passivi.</p>
<u>B) COMPONENTI NEGATIVI DELLA GESTIONE</u>	
B.9 - Acquisto di materie prime e/o beni di consumo	<p>4.12 Acquisti di materie prime e/o beni di consumo. Sono iscritti in tale voce i costi per l'acquisto di materie prime, merci e beni di consumo necessari al funzionamento dell'attività ordinaria dell'ente.</p> <p>Nel corso dell'esercizio i costi sono rilevati in corrispondenza alla liquidazione della spesa per l'acquisto dei beni (comprensivo di IVA, esclusi i costi riguardanti le gestioni commerciali), fatte salve le rettifiche e le integrazioni effettuate in sede di scritture di assestamento economico al fine di considerare eventuali ratei passivi e risconti attivi.</p> <p>Le modalità di contabilizzazione della scissione dei pagamenti (split payment) di cui all'articolo 1, comma 629, della legge 23 dicembre 2014, n. 190, sono indicate nell'esempio n. 11.</p> <p>Con riferimento all'attività rilevante ai fini IVA svolta dall'ente, non sono da includere nel costo le imposte recuperabili come l'IVA, che costituisce credito verso l'Erario, mentre le altre eventuali imposte devono essere comprese nel costo dei beni. I costi rilevati in questa voce derivano dalle spese liquidate per acquisto di materie prime e/o beni di consumo rilevate nella contabilità finanziaria. Per le operazioni soggette a IVA, le procedure informatiche dell'ente consentono, in automatico, di separare l'IVA dall'importo della spesa contabilizzata nella contabilità finanziaria al lordo di IVA e di rilevare nella contabilità economico patrimoniale, distintamente, l'importo dell'IVA a credito e quello del costo per l'acquisto di materie prime e beni di consumo.</p> <p>Ai fini dell'applicazione della disciplina riguardante l'inversione contabile dell'IVA (reverse charge), le procedure informatiche dell'ente consentono, in automatico, di registrare l'IVA a debito di importo pari all'IVA a credito, secondo le modalità indicate nell'esempio n. 12.</p>
B.10 - Prestazioni di servizi	<p>4.13 Prestazioni di servizi. Rientrano in tale voce i costi relativi all'acquisizione di servizi connessi alla gestione operativa. Le somme liquidate relativamente a costi ed oneri per prestazioni di servizi registrati in contabilità finanziaria costituiscono costi di competenza dell'esercizio, fatte salve le rettifiche e le integrazioni effettuate in sede di scritture di assestamento economico al fine di considerare eventuali ratei passivi e risconti attivi.</p> <p>Le modalità di contabilizzazione della scissione dei pagamenti (split payment) di cui all'articolo 1, comma 629, della legge 23 dicembre 2014, n. 190, sono indicate nell'esempio n. 11.</p> <p>Per le operazioni soggette a IVA, le procedure informatiche dell'ente consentono, in automatico, di separare l'IVA dall'importo della spesa contabilizzata nella contabilità finanziaria al lordo di IVA e di rilevare nella contabilità economico patrimoniale, distintamente, l'importo dell'IVA e quello del costo per l'acquisto di materie prime e beni di consumo.</p> <p>Ai fini dell'applicazione della disciplina riguardante l'inversione contabile dell'IVA (reverse charge), le procedure informatiche dell'ente consentono, in automatico, di registrare l'IVA a debito di importo pari all'IVA a credito, secondo le modalità indicate nell'esempio n. 12.</p>

COPIA CARTACEA DI ORIGINALE DIGITALE.
documento firmato digitalmente da GIORGIO BONALDO e stampato il giorno 08/10/2025 da Marzola Paola.
Riproduzione cartacea ai sensi del D.Lgs.82/2005 e successive modificazioni, di originale digitale.

CONTO ECONOMICO	
B.11 - Utilizzo beni di terzi	4.14 Utilizzo di beni di terzi. I costi rilevati in questa voce derivano dalle spese liquidate per le corrispondenti spese rilevate in contabilità finanziaria, fatte salve le rettifiche e le integrazioni effettuate in sede di scritture di assestamento economico al fine di considerare eventuali ratei passivi e risconti attivi
B.12 - Trasferimenti e contributi	
B.12.a Trasferimenti correnti	4.15 Trasferimenti correnti. Questa voce comprende gli oneri per le risorse finanziarie correnti trasferite dall'ente ad altre amministrazioni pubbliche o a privati senza controprestazione, o in conto esercizio per l'attività svolta da enti che operano per la popolazione ed il territorio. Pertanto, la liquidazione di spese per trasferimenti correnti ad amministrazioni pubbliche e a privati costituisce un onere di competenza dell'esercizio. Gli oneri rilevati in questa voce derivano dalle corrispondenti spese impegnate nella contabilità finanziaria.
B.12.b Contributi agli investimenti ad altre Amministrazioni pubb.	4.16 Contributi agli investimenti. Questa voce comprende i contributi agli investimenti che costituiscono costi di carattere straordinario di competenza economica dell'esercizio. Gli oneri rilevati in questa voce derivano dalle corrispondenti spese impegnate in contabilità finanziaria
B.12.c Contributi agli investimenti ad altri soggetti	
B.13 - Personale	4.17 Personale. In questa voce vanno iscritti tutti i costi sostenuti nell'esercizio per il personale dipendente (retribuzione, straordinari, indennità, oneri previdenziali e assicurativi a carico dell'ente, gli accantonamenti riguardanti il personale, trattamento di fine rapporto e simili), liquidati in contabilità finanziaria ed integrati nel rispetto del principio della competenza economica dell'esercizio. La voce non comprende i componenti straordinari di costo derivanti, ad esempio, da arretrati (compresi quelli contrattuali), che devono essere ricompresi tra gli oneri straordinari alla voce "Altri oneri straordinari", e l'IRAP relativa, che deve essere rilevata nella voce "Imposte".
B.14 - Ammortamenti e svalutazioni	
B.14.a Ammortamenti di immobilizzazioni Immateriali	<p>4.18 Quote di ammortamento dell'esercizio. Vanno incluse tutte le quote di ammortamento delle immobilizzazioni immateriali e materiali iscritte nello stato patrimoniale. Trova allocazione in tale voce anche la quota di costo relativa ai costi pluriennali che, nel rispetto del principio della competenza, sono ripartiti su più esercizi. La procedura di ammortamento è necessaria per le immobilizzazioni la cui utilizzazione è limitata nel tempo in quanto soggette a deperimento o obsolescenza. L'ammortamento inizia dal momento in cui il bene è pronto per l'uso, ossia quando è nel luogo e nelle condizioni necessarie per funzionare secondo le aspettative dell'ente. Se il costo del terreno include costi di bonifica, tale costo è ammortizzato durante il periodo dei benefici ottenuti dall'aver sostenuto tali costi.</p> <p>Ai fini dell'ammortamento, i terreni e gli edifici soprastanti sono contabilizzati separatamente anche se acquisiti congiuntamente.</p> <p>Il registro dei beni ammortizzabili (o schede equivalenti) è lo strumento in grado di consentire la corretta procedura di ammortamento, di seguire il valore del singolo bene in ogni momento e di determinare, all'atto della dismissione, la plusvalenza o la minusvalenza. Nel registro devono essere indicati, per ciascun bene, l'anno di acquisizione, il costo, il coefficiente di ammortamento, la quota annuale di ammortamento, il fondo di ammortamento nella misura raggiunta al termine del precedente esercizio, il valore residuo e l'eventuale dismissione del bene, ed il fondo di ammortamento dell'esercizio. Ove si verifichi la perdita totale del valore del bene ammortizzabile, il relativo fondo di ammortamento deve essere rettificato sino alla copertura del costo.</p> <p>Come possibile riferimento per la definizione del piano di ammortamento, si applicano i coefficienti di ammortamento previsti nei "Principi e regole contabili del sistema di contabilità economica delle amministrazioni pubbliche", predisposto dal Ministero dell'Economia e delle Finanze-Ragioneria Generale dello Stato, e successivi aggiornamenti, di seguito riportati per le principali tipologie di beni:</p> <p>Tipologia beni - Coefficiente annuo: Mezzi di trasporto stradali leggeri 20%, Equipaggiamento e vestiario 20%, Mezzi di trasporto stradali pesanti 10%, Automezzi ad uso specifico 10%, Materiale bibliografico 5%, Mezzi di trasporto aerei 5%, Mobili e arredi per ufficio 10%, Mezzi di trasporto marittimi 5%, Mobili e arredi per alloggi e pertinenze 10%, Macchinari per ufficio 20%, Mobili e arredi per locali ad uso specifico 10%, Impianti e attrezzature 5%, Strumenti musicali 20%, Hardware 25%, Opere dell'ingegno – Software prodotto 20%, Fabbricati civili ad uso abitativo commerciale istituzionale 2%</p> <p>Gli enti hanno la facoltà di applicare percentuali di ammortamento maggiori di quelle sopra indicate, in considerazione della vita utile dei singoli beni.</p> <p>L'elenco sopra riportato non prevede i beni demaniali e i beni immateriali.</p> <p>Ai fabbricati demaniali si applica il coefficiente del 2%, agli altri beni demaniali si applica il coefficiente del 3%. Alle infrastrutture demaniali e non demaniali si applica il coefficiente del 3%, ai beni immateriali si applica il coefficiente del 20%.</p> <p>Fermo restando il principio generale in base al quale l'ammortamento va commisurato alla residua possibilità di utilizzazione del bene, come regola pratica per la determinazione del coefficiente d'ammortamento per il primo anno di utilizzo del bene, si può applicare una quota del coefficiente pari a tanti dodicesimi quanto sono i mesi di utilizzo del bene, a decorrere dalla data in cui il bene risulta essere pronto per l'uso.</p> <p>Nel caso in cui l'ente faccia investimenti apportando miglioramenti su immobili di terzi di cui si vale in locazione (ad es. manutenzione straordinaria su beni di terzi), tali migliorie andranno iscritte tra le immobilizzazioni immateriali e ammortizzate nel periodo più breve tra quello in cui le migliorie possono essere utilizzate (vita utile residua dell'immobile del terzo) e quello di durata residua del contratto di locazione.</p> <p>Oltre ai beni in locazione, sono considerati "beni di cui un ente si avvale", anche quelli oggetto di concessione amministrativa e i beni demaniali la cui gestione è trasferita ad un ente dalla legge .</p> <p>Rimane in capo ai revisori dell'ente, ai quali è richiesta l'espressione di un esplicito parere, la verifica, da effettuarsi per ogni singolo caso, di una convenienza dell'ente ad apportare migliorie su beni di terzi, in uso, a qualunque titolo detenuti, tenendo in debito conto dei casi in cui la spesa è prevista come obbligatoria dalla legge .</p> <p>Nel caso di immobili di cui l'ente si avvale in concessione da enti pubblici, il costo di acquisizione dell'immobilizzazione è ammortizzato in un periodo temporale pari alla durata della concessione (se all'atto di acquisto il bene è già ammortizzato, il costo di acquisto deve essere commisurato al periodo complessivo della concessione).</p>
B.14.b Ammortamenti di immobilizzazioni materiali	

COPIA CARTACEA DI ORIGINALE DIGITALE
documento firmato digitalmente da GIORGIO BONALDO e stampato il giorno 08/10/2025 da Marzola Paola

Riproduzione cartacea ai sensi del D.Lgs.82/2005 e successive modificazioni, di originale digitale.

CONTO ECONOMICO	
	<p>concessione, incluso il rinnovo).</p> <p>Nel caso in cui l'ente faccia investimenti apportando miglioramenti su immobili di privati (ad es. in locazione) di cui non si avvale, l'operazione è contabilizzata con le modalità previste per i contributi agli investimenti.</p> <p>Non sono soggetti all'ammortamento i beni la cui utilizzazione non è limitata nel tempo in quanto soggetti a deperimento e consumo.</p> <p>In generale i terreni hanno una vita utile illimitata e non devono essere ammortizzati. Fanno eccezione le cave ed i siti utilizzati per le discariche.</p> <p>Anche i materiali preziosi e i beni di valore che hanno una vita utile illimitata non devono essere ammortizzati.</p> <p>Come indicato al principio 6.1.2, i beni, mobili ed immobili, qualificati come "beni culturali" ai sensi dell'art. 2 del D.lgs 42/2004 – Codice dei beni culturali e del paesaggio - non vengono assoggettati ad ammortamento .</p> <p>Per l'ammortamento delle immobilizzazioni riguardanti la gestione sanitaria accentrata delle regioni si applicano le disposizioni del titolo secondo del presente decreto.</p>
B.14.c Altre svalutazioni delle immobilizzazioni	4.19 Svalutazione delle immobilizzazioni. Sono rilevate in tale voce le perdite durevoli di valore delle immobilizzazioni immateriali, materiali e finanziarie, ai sensi dell'art.2426, comma 1, n. 3 del codice civile e dei principi contabili dell'OIC in materia (n. 16, n. 24 e n. 20).
B.14.d Svalutazione dei crediti	<p>4.20 Svalutazione dei crediti di funzionamento. L'accantonamento rappresenta l'ammontare della svalutazione dei crediti di funzionamento costituiti da tutti i crediti dell'ente diversi da quelli derivanti dalla concessione di crediti ad altri soggetti. Sono indicate in tale voce le quote di accantonamento per presunta inesigibilità che devono gravare sull'esercizio in cui le cause di inesigibilità si manifestano con riferimento ai crediti iscritti nello stato patrimoniale. Il valore dell'accantonamento al fondo svalutazione crediti è determinato almeno dalla differenza tra il valore del fondo crediti di dubbia e difficile esazione, riferito ai crediti riguardanti i titoli da 1 a 4 delle entrate, accantonato nel risultato di amministrazione in sede di rendiconto ed il valore del fondo svalutazione crediti nello stato patrimoniale di inizio dell'esercizio, al netto delle variazioni intervenute su quest'ultimo nel corso dell'anno. In tale posta vanno inseriti anche gli accantonamenti relativi ai crediti stralciati dalle scritture finanziarie nel corso dell'esercizio e i crediti che in contabilità finanziaria sono stati accertati con imputazione agli esercizi successivi derivanti dalla rateizzazione delle entrate dei titoli 1 e 3. L'accantonamento deve essere almeno pari all'importo necessario a rendere la quota del Fondo svalutazione crediti riguardante i crediti considerati ai fini del calcolo del Fondo crediti di dubbia e difficile esazione pari all'importo del Fondo crediti di dubbia e difficile esazione.</p> <p>Non è pertanto possibile correlare la ripartizione tra i residui attivi del fondo crediti di dubbia esigibilità accantonato nel risultato di amministrazione con la ripartizione del fondo svalutazione crediti tra i crediti iscritti nello stato patrimoniale. La ripartizione dell'accantonamento tra le singole tipologie di crediti è effettuata sulla base della valutazione del rischio di insolvenza e delle specificità dei crediti.</p>
B.15 - Variazioni nelle rimanenze di materie prime e/o beni di consumo (+/-)	4.21 Variazioni delle rimanenze di materie prime e/o beni di consumo. In tale voce rientra la variazione delle rimanenze di materie prime, merci e beni di consumo acquistate e non utilizzate alla chiusura dell'esercizio. Tale variazione è pari alla differenza tra il valore iniziale ed il valore finale delle rimanenze di materie prime e/o beni di consumo. La valutazione delle rimanenze di materie prime e/o beni di consumo è effettuata secondo i criteri di cui all'art. 2426 n. 9 del codice civile. In merito si veda, anche, il punto 6.2 lett. g del presente documento e gli esempi contenuti in appendice sui metodi di valutazione delle rimanenze finali di magazzino. La variazione delle rimanenze è effettuata in sede di scritture di assestamento.
B.16 - Accantonamenti per rischi	4.22 Accantonamenti ai fondi costi futuri e ai fondi rischi. Tali voci costituiscono uno dei collegamenti tra la contabilità finanziaria e la contabilità economico-patrimoniale. Gli accantonamenti confluiti nel risultato di amministrazione finanziario devono presentare lo stesso importo dei corrispondenti accantonamenti effettuati in contabilità economico-patrimoniale, esclusi gli accantonamenti effettuati in contabilità finanziaria in attuazione dell'art. 21 del decreto legislativo n. 175 del 2016 e dell'art. 1, commi 551 e 552 della legge n. 147 del 2013 (fondo perdite società partecipate), il Fondo di garanzia debiti commerciali di cui all'articolo 1, comma 862, della legge n. 145 del 2018 e il fondo anticipazioni di liquidità (FAL). Il fondo perdite società partecipate accantonato nelle scritture della contabilità finanziaria non è accantonato nelle scritture della contabilità economico patrimoniale con riferimento esclusivamente alle partecipazioni valutate con il metodo del patrimonio netto previsto dai principi 6.1.3 a) e 6.1.3 b) che produce sul risultato economico i medesimi effetti del fondo. Con riferimento alle partecipazioni in enti e società partecipate non valutate con il metodo del patrimonio netto il fondo perdite società partecipate deve presentare un importo almeno pari al corrispondente fondo accantonato nelle scritture della contabilità finanziaria
B.17 - Altri accantonamenti	
B.18 - Oneri diversi di gestione	4.23 Oneri e costi diversi di gestione. È una voce residuale nella quale vanno rilevati gli oneri e i costi della gestione di competenza economica dell'esercizio non classificabili nelle voci precedenti. Comprende i tributi diversi da imposte sul reddito e IRAP.
C) PROVENTI ED ONERI FINANZIARI	
<u>Proventi finanziari</u>	
C.19 - Proventi da partecipazioni	
C.19.a da società controllate	4.24 Proventi da partecipazioni. Tale voce comprende: - utili e dividendi da società controllate e partecipate. In tale voce si collocano gli importi relativi alla distribuzione di utili e dividendi di società controllate e partecipate. La definizione di partecipata è quella indicata dall'articolo 11-quinquies del presente decreto ai fini del consolidato. - avanzati distribuiti. In tale voce si collocano gli avanzati della gestione distribuiti da enti ed organismi strumentali, aziende speciali, consorzi dell'ente. - altri utili e dividendi. In tale voce si collocano gli importi relativi alla distribuzione di utili e dividendi di società diverse da quelle controllate e partecipate. La definizione di partecipata è quella indicata dall'articolo 11-quinquies del presente decreto ai fini del consolidato.
C.19.b da società partecipate	
C.19.c da altri soggetti	
C.20 - Altri proventi finanziari	4.25 Altri proventi finanziari. In tale voce si collocano gli importi relativi agli interessi attivi di competenza economica dell'esercizio, rilevati sulla base degli accertamenti dell'esercizio, fatte salve le rettifiche e le integrazioni effettuate in sede di scritture di assestamento economico al fine di considerare eventuali ratei attivi e risconti passivi.
Oneri finanziari	

Copia cartacea di originale digitale.
documento firmato digitalmente da GIORGIO BONALDO e stampato il giorno 08/10/2025 da Marzola Paola.
Riproduzione cartacea ai sensi del D.Lgs.82/2005 e successive modificazioni, di originale digitale.

CONTO ECONOMICO	
C.21 - Interessi ed altri oneri finanziari	
C.21.a Interessi passivi	4.26 Interessi e altri oneri finanziari. La voce accoglie gli oneri finanziari di competenza economica dell'esercizio. Gli interessi devono essere distinti in: interessi su mutui e prestiti; interessi su obbligazioni; interessi su anticipazioni; interessi per altre cause. Questi ultimi corrispondono a interessi per ritardato pagamento, interessi in operazioni su titoli, ecc. Gli interessi e gli altri oneri finanziari liquidati nell'esercizio in contabilità finanziaria costituiscono componenti negativi della gestione, fatte salve le rettifiche e le integrazioni effettuate in sede di scritture di assestamento economico al fine di considerare ratei passivi e risconti attivi.
C.21.b Altri oneri finanziari	
D) RETTIFICHE DI VALORE ATTIVITA' FINANZIARIE	
D.22 - Rivalutazioni	4.27 In tale voce sono inserite le svalutazioni dei crediti di finanziamento e le variazioni di valore dei titoli finanziari. L'accantonamento rappresenta l'ammontare della svalutazione dei crediti derivanti dalla concessione di crediti ad altri soggetti. Sono indicate in tale voce le quote di accantonamento per presunta inesigibilità che devono gravare sull'esercizio in cui le cause di inesigibilità si manifestano con riferimento ai crediti iscritti nello stato patrimoniale. Il valore dell'accantonamento al fondo svalutazione è determinato almeno dalla differenza tra il valore del fondo crediti di dubbia esigibilità, riferito ai crediti del titolo 5, accantonato nel risultato di amministrazione in sede di rendiconto ed il valore del fondo svalutazione crediti all'inizio dell'esercizio nello stato patrimoniale, al netto delle variazioni intervenute su quest'ultimo nel corso dell'anno. Il valore così determinato è incrementato: a) degli accantonamenti relativi ai crediti stralciati dalle scritture finanziarie nel corso dell'esercizio; b) degli accantonamenti riguardanti i crediti dei titoli 5, che, in contabilità finanziaria, in ossequio al principio della competenza finanziaria potenziata, sono stati imputati su più esercizi, non concorrono alla determinazione dell'ammontare sul quale calcolare l'accantonamento di competenza dell'esercizio. Il fondo svalutazione crediti di finanziamento va rappresentato nello stato patrimoniale in diminuzione dell'attivo nelle voci riguardanti i crediti cui si riferisce. Per le rettifiche di valore dei titoli finanziari, si deve far riferimento ai numeri 3 e 4 del primo comma dell'art.2426 del codice civile. L'accantonamento può essere effettuato per un importo superiore a quello necessario per rendere il fondo svalutazione crediti pari all'accantonamento al fondo crediti di dubbia esigibilità. Non è pertanto possibile correlare la ripartizione tra i residui attivi del fondo crediti di dubbia esigibilità accantonato nel risultato di amministrazione con la ripartizione del fondo svalutazione crediti tra i crediti iscritti nello stato patrimoniale. La ripartizione dell'accantonamento tra le singole tipologie di crediti è effettuata sulla base della valutazione del rischio di insolvenza e delle specificità dei crediti.
D.23 - Svalutazioni	
E) PROVENTI ED ONERI STRAORDINARI	
E.24 - Proventi straordinari	
E.24.a Proventi da permessi di costruire	4.30 Proventi da permessi di costruire. La voce comprende il contributo accertato nell'esercizio relativo alla quota del contributo per permesso di costruire destinato al finanziamento delle spese correnti, negli esercizi in cui è consentito.
E.24.b Proventi da trasferimenti in conto capitale	
E.24.c Sopravvenienze attive e insussistenze del passivo	4.28 Sopravvenienze attive e insussistenze del passivo. Sono indicati in tali voci i proventi, di competenza economica di esercizi precedenti, che derivano da incrementi a titolo definitivo del valore di attività (decrementi del valore di passività). Trovano allocazione in questa voce i maggiori crediti derivanti dal riaccertamento dei residui attivi effettuato nell'esercizio considerato e le altre variazioni positive del patrimonio, derivanti da rettifiche positive per errori di rilevazione e valutazione nei precedenti esercizi. Nella relazione illustrativa al rendiconto deve essere dettagliata la composizione della voce. Tale voce comprende anche gli importi relativi alla riduzione di debiti esposti nel passivo del patrimonio, il cui costo originario è transitato nel conto economico in esercizi precedenti. La principale fonte di conoscenza è l'atto di riaccertamento dei residui passivi degli anni precedenti rispetto a quello considerato. Le variazioni dei residui passivi di anni precedenti, iscritti nei conti d'ordine, non fanno emergere insussistenza del passivo, ma una variazione in meno nei conti d'ordine. Comprende anche le riduzioni dell'accantonamento al fondo svalutazioni crediti a seguito del venir meno delle esigenze che ne hanno determinato un accantonamento.
E.24.d Plusvalenze patrimoniali	4.31 Plusvalenze patrimoniali. Corrispondono alla differenza positiva tra il corrispettivo o indennizzo conseguito, al netto degli oneri accessori di diretta imputazione e il valore netto delle immobilizzazioni iscritto nell'attivo dello stato patrimoniale e derivano da: (a) cessione o conferimento a terzi di immobilizzazioni; (b) permuta di immobilizzazioni; (c) risarcimento in forma assicurativa o meno per perdita di immobilizzazione.
E.24.e Altri proventi straordinari	4.34 Altri proventi e ricavi straordinari. Sono allocati in tale voce i proventi e i ricavi di carattere straordinario di competenza economica dell'esercizio. La voce riveste carattere residuale, trovando allocazione in essa tutti i valori economici positivi non allocabili in altra voce di natura straordinaria
E.25 - Oneri straordinari	
E.25.a Trasferimenti in conto capitale	
E.25.b Sopravvenienze passive e insussistenze dell'attivo	4.29 Sopravvenienze passive e insussistenze dell'attivo. Sono indicati in tali voci gli oneri, di competenza economica di esercizi precedenti, che derivano da incrementi a titolo definitivo del valore di passività o decrementi del valore di attività. Sono costituite prevalentemente dagli importi relativi alla riduzione di crediti o alla riduzione di valore di immobilizzazioni. La principale fonte per la rilevazione delle insussistenze dell'attivo è l'atto di riaccertamento dei residui attivi effettuato nell'esercizio considerato al netto dell'utilizzo del fondo svalutazione crediti. Le insussistenze possono

Copia cartacea di originale digitale
documento firmato digitalmente da GIORGIO BONALDO e stampato il giorno 08/10/2025 da Marzola Paola
Riproduzione cartacea ai sensi del D.Lgs.82/2005 e successive modificazioni, di originale digitale.

CONTO ECONOMICO	
	<p>derivare anche da minori valori dell'attivo per perdite, eliminazione o danneggiamento di beni e da rettifiche per errori di rilevazione e valutazione nei precedenti esercizi. Si registra una insussistenza dell'attivo nel caso in cui l'amministrazione non dia corso alla realizzazione di un intervento per il quale sia stata sostenuta la relativa spesa di progettazione, registrata tra le "immobilizzazioni in corso". L'insussistenza si registra attraverso la cancellazione delle immobilizzazioni in corso concernenti i livelli di progettazione già contabilizzati:</p> <p>a) in sede di rendiconto dell'esercizio in cui è stato approvato il programma triennale dei lavori pubblici nel quale l'intervento cui la progettazione si riferisce non risulta più inserito;</p> <p>b) in sede di rendiconto dell'esercizio di emanazione della delibera concernente la mancata approvazione della progettazione;</p> <p>c) in sede di rendiconto del quinto esercizio successivo a quello in cui l'ultima spesa riguardante il precedente livello progettazione sia stata liquidata (o dichiarata liquidabile), nel caso in cui non sia stata formalmente attivata la procedura riguardante l'affidamento della successiva fase di progettazione o l'affidamento della realizzazione dell'intervento (quindi l'immobilizzazione non è più in corso). La registrazione dell'insussistenza è convenzionalmente stabilita in quanto, trascorsi cinque esercizi consecutivi senza che sia proseguito l'iter di realizzazione dell'intervento, si presume che la progettazione possa aver perso stabilmente valore in termini economici salvo che venga resa dal RUP una dichiarazione che attesti, sulla base di valutazioni tecniche ed economiche, l'attualità del progetto e il mantenimento del suo valore economico, anche in considerazione del contesto cui l'opera si riferisce;</p> <p>d) in sede di rendiconto dell'esercizio in cui l'incarico di progettazione in corso di esecuzione è stato formalmente sospeso con delibera dell'ente, che decide di non proseguire la realizzazione dell'intervento;</p> <p>e) in sede di rendiconto del secondo esercizio successivo a quello in cui sono state liquidate (o erano liquidabili) le ultime spese previste nell'incarico di progettazione in corso di esecuzione, se non sono state effettuate le attività successive previste contrattualmente (progettazione di fatto sospesa). La registrazione dell'insussistenza è convenzionalmente stabilita in quanto, trascorsi due esercizi consecutivi senza che sia proseguita l'attività di realizzazione della progettazione, si presume che la voce del patrimonio "immobilizzazione in corso" possa aver perso stabilmente valore in termini economici salvo che venga approvata una delibera di Giunta che attesti l'attualità dell'interesse a portare a termine la progettazione e a dare corso ai lavori oggetto della progettazione. La delibera deve altresì indicare i tempi previsti di aggiornamento del cronoprogramma riguardante la progettazione e l'avvio dell'opera</p>
E.25.c Minusvalenze patrimoniali	4.32 Minusvalenze patrimoniali. Hanno significato simmetrico rispetto alle plusvalenze, e accolgono quindi la differenza, ove negativa, tra il corrispettivo o indennizzo conseguito al netto degli oneri accessori di diretta imputazione e il corrispondente valore netto delle immobilizzazioni iscritto nell'attivo dello stato patrimoniale.
E.25.d Altri oneri straordinari	4.33 Altri oneri e costi straordinari. Sono allocati in tale voce gli altri oneri e costi di carattere straordinario di competenza economica dell'esercizio. Vi trovano allocazione le spese liquidate riconducibili a eventi straordinari (non ripetitivi). La voce riveste carattere residuale, trovando allocazione in essa tutti i valori economici negativi non allocabili in altra voce di natura straordinaria
26 - Imposte	4.35 Imposte. Sono inseriti, rispettando il principio della competenza economica, gli importi riferiti a imposte sul reddito e IRAP corrisposte dall'ente durante l'esercizio. Si considerano di competenza dell'esercizio le imposte liquidate nella contabilità finanziaria fatte salve le rettifiche e le integrazioni effettuate in sede di scritture di assestamento economico. Gli altri tributi sono contabilizzati nella voce oneri diversi di gestione salvo che debbano essere conteggiati ad incremento del valore di beni (ad es. IVA indetraibile).
27 - RISULTATO DELL'ESERCIZIO (comprensivo della quota di pertinenza di terzi)	4.36 Risultato economico dell'esercizio. Rappresenta la differenza positiva o negativa tra il totale dei proventi e ricavi e il totale degli oneri e costi dell'esercizio. In generale la variazione del patrimonio netto deve corrispondere al risultato economico, salvo il caso errori dello stato patrimoniale iniziale. Nel caso di errori dello stato patrimoniale iniziale la rettifica della posta patrimoniale deve essere rilevata in apposito prospetto, contenuto nella relazione sulla gestione allegata al rendiconto, il cui saldo costituisce una rettifica del patrimonio netto. In tale ipotesi il patrimonio netto finale risulterà pari a: patrimonio netto iniziale +/- risultato economico dell'esercizio +/- saldo delle rettifiche.
29 - Risultato dell'esercizio di Gruppo	
30 - Risultato dell'esercizio di pertinenza di terzi	

STATO PATRIMONIALE ATTIVO	
A) CREDITI vs LO STATO ED ALTRE AMMINISTRAZIONI PUBBLICHE PER LA PARTECIPAZIONE AL FONDO DI DOTAZIONE	
B) IMMOBILIZZAZIONI	<p>6.1 Immobilizzazioni</p> <p>Gli elementi patrimoniali destinati a essere utilizzati durevolmente dall'ente sono iscritti tra le immobilizzazioni. Condizione per l'iscrizione di nuovi beni patrimoniali materiali ed immateriali tra le immobilizzazioni (stato patrimoniale) è il verificarsi, alla data del 31 dicembre, dell'effettivo passaggio del titolo di proprietà dei beni stessi.</p> <p>Le immobilizzazioni comprendono anche le attività che sono state oggetto di cartolarizzazione.</p> <p>Costituiscono eccezione a tale principio i beni che entrano nella disponibilità dell'ente a seguito di un'operazione di leasing finanziario o di compravendita con "patto di riservato dominio" ai sensi dell'art. 1523 e ss del Cod. civ. , che si considerano acquisiti al patrimonio dell'amministrazione pubblica alla data della consegna e, rappresentati nello stato patrimoniale con apposite voci, che evidenziano che trattasi di beni non ancora di proprietà dell'ente. L'eccezione si applica anche nei casi di alienazione di beni con patto di riservato dominio</p>
B.I - Immobilizzazioni immateriali	COPIA CARTACEA DI ORIGINALE DIGITALE.
B.I.1 costi di impianto e di ampliamento	documento firmato digitalmente da GIORGIO BONALDO e stampato il giorno 08/10/2025 da Marzola Paola . Riproduzione cartacea ai sensi del D.Lgs.82/2005 e successive modificazioni, di originale digitale.

STATO PATRIMONIALE ATTIVO	
B.I.2 costi di ricerca sviluppo e pubblicità	<p>6.1.1.1. a) I costi capitalizzati (costi d’impianto e di ampliamento, costi di ricerca, sviluppo e pubblicità, immobilizzazioni in corso e acconti, altre immobilizzazioni immateriali, miglorie e spese incrementative su beni di terzi, usufrutto su azioni e quote acquisite a titolo oneroso, oneri accessori su finanziamenti, costi di software applicativo prodotto per uso interno non tutelato) si iscrivono nell’attivo applicando i criteri di iscrizione e valutazione previsti dal documento n. 24 OIC, “Le immobilizzazioni immateriali”, nonché i criteri previsti nel presente documento per l’ammortamento e la svalutazione per perdite durevoli di valore. La durata massima dell’ammortamento dei costi capitalizzati (salvo le miglorie e spese incrementative su beni di terzi) è quella quinquennale prevista dall’art. 2426, n. 5, c.c..</p> <p>Nel caso in cui l’amministrazione pubblica faccia investimenti apportando miglioramento su immobili di terzi di cui si vale in locazione (ad es. manutenzione straordinaria su beni di terzi), tali miglorie andranno iscritte tra le immobilizzazioni immateriali e ammortizzate nel periodo più breve tra quello in cui le miglorie possono essere utilizzate (vita utile residua dell’immobile del terzo) e quello di durata residua dell’affitto.</p> <p>Nel caso in cui le miglorie e le spese incrementative sono separabili dai beni di terzi di cui l’ente si avvale, (ossia possono avere una loro autonoma funzionalità), le miglorie sono iscritte tra le “Immobilizzazioni materiali” nella specifica categoria di appartenenza.</p> <p>Nel caso in cui l’amministrazione pubblica faccia investimenti apportando miglioramento su immobili di privati (ad es. in locazione) di cui non si vale, l’operazione è contabilizzata con le modalità previste per i trasferimenti in c/capitale a privati.</p>
B.I.3 diritti di brevetto ed utilizzazione opere dell'ingegno	<p>6.1.1.1. b) I diritti di brevetto industriale (anche se acquisiti in forza di contratto di licenza), i diritti di utilizzazione delle opere dell’ingegno (compreso il software applicativo giuridicamente tutelato), le concessioni, le licenze, i marchi ed i diritti simili (compreso il know-how giuridicamente tutelato) devono essere iscritti e valutati (al costo) in base ai criteri indicati nel documento OIC n. 24 sopra menzionato; l’ammortamento e l’eventuale svalutazione straordinaria per perdite durevoli di valore si effettuano in conformità ai criteri precisati in tale documento. I diritti menzionati devono essere iscritti all’attivo anche se acquisiti dall’ente a titolo gratuito (ad es. in forza di donazioni). In questa ipotesi, fermi restando i criteri di ammortamento e svalutazione straordinaria previsti dal documento OIC n. 24, la valutazione è effettuata al valore normale (corrispondente al fair value dei documenti sui principi contabili internazionali per il settore pubblico IPSAS), determinato a seguito di apposita stima a cura dell’Ufficio Tecnico dell’ente, salva la facoltà dell’ente di ricorrere ad una valutazione peritale di un esperto indipendente designato dal Presidente del Tribunale nel cui circondario ha sede l’ente, su istanza del rappresentate legale dell’ente medesimo.</p>
B.I.4 concessioni, licenze, marchi e diritti simile	
B.I.5 avviamento	<p>6.1.1.1. c) L’avviamento va iscritto separatamente solo se relativo all’acquisizione, a titolo oneroso, di un’azienda o complesso aziendale. Per i criteri di valutazione, ammortamento e svalutazione straordinaria si fa riferimento al menzionato documento OIC n. 24.</p> <p>In ipotesi di acquisizione a titolo gratuito di un’azienda o complesso aziendale, la valutazione complessiva della medesima e l’attribuzione del valore ai suoi componenti patrimoniali attivi (escluso l’avviamento, come sopra precisato) e passivi deve essere effettuata in base al valore normale determinato a seguito di stima effettuata dall’Ufficio Tecnico dell’ente come precisato al precedente punto b). La stima non è eseguita ove si tratti di beni di modico valore.</p>
B.I.6 immobilizzazioni in corso ed acconti	<p>6.1.1.1. e) Immobilizzazioni in corso.</p> <p>Le immobilizzazioni in corso costituiscono parte del patrimonio dell’ente costituito da cespiti di proprietà e piena disponibilità dell’ente non ancora utilizzabili perché in fase di realizzazione o, sebbene realizzati, non ancora utilizzabili da parte dell’ente.</p> <p>Le immobilizzazioni in corso o lavori in economia, devono essere valutate al costo di produzione. Tale costo comprende:</p> <ul style="list-style-type: none">- i costi di acquisto delle materie prime necessarie alla costruzione del bene;- i costi diretti relativi alla costruzione in economia del bene (materiali e mano d’opera diretta, spese di progettazione, forniture esterne);- i costi indiretti nel limite di ciò che è specificamente connesso alla produzione del bene in economia, quali ad esempio quota parte delle spese generali di fabbricazione e degli oneri finanziari. <p>Non sono in ogni caso comprese, tra i costi di produzione interne dell’immobilizzazione, le spese generali ed amministrative sostenute dall’ente.</p>
B.I.9 altre	<p>6.1.1.1. d) Diritti reali di godimento e rendite, perpetue o temporanee.</p> <p>Nell’ipotesi in cui i diritti reali di godimento e rendite, perpetue o temporanee, sono acquisiti al patrimonio dell’ente a titolo oneroso, col sostenimento di un costo, il valore da iscrivere è pari al costo di acquisizione, aumentato dei costi accessori. I criteri per l’ammortamento e le eventuali svalutazioni straordinarie sono analoghi a quelli valevoli per gli immobili acquisiti a titolo di piena proprietà. Se, invece, i diritti menzionati sono acquisiti a titolo gratuito (ad es. per donazione), il valore da iscrivere è il valore normale determinato da un esperto esterno secondo le modalità indicate per i diritti di brevetto industriale. Nei casi più semplici (ad es. valutazione di rendite o di usufrutto immobiliare), non è necessario far ricorso alla stima dell’esperto esterno. I criteri per l’ammortamento e le eventuali svalutazioni straordinarie sono analoghi a quelli valevoli per gli immobili acquisiti a titolo di piena proprietà. Nello specifico, il valore da iscrivere in bilancio relativo alle rendite ed ai diritti reali acquisiti a titolo gratuito può essere determinato in base alle seguenti modalità:</p> <p>d.1) Rendite:</p> <p>d.1.1) Rendita perpetua o a tempo indeterminato: il valore è $V=R/i$, in cui “R” è l’importo medio della rendita netta ed “i” il tasso di capitalizzazione pari al tasso di interesse legale;</p> <p>d.1.2) Rendita temporanea: $V=R \cdot n / i$, in cui “n” è il numero di anni di durata della rendita ed “i” il tasso di capitalizzazione, pari al tasso di interesse legale.</p> <p>Non è, ovviamente, configurabile la rendita vitalizia a favore dell’ente.</p> <p>Se si tratta di valutare un immobile trasferito all’ente, gravato di una rendita a favore di terzi, il valore “V” dell’immobile, determinato come sopra precisato, deve essere ridotto del valore della rendita.</p> <p>Se l’obbligazione di corrispondere al terzo la rendita grava direttamente sull’ente, all’attivo deve essere iscritto il valore (costo o valore normale) dell’immobile; al passivo, fra i debiti, il valore della rendita.</p> <p>Se la rendita a favore di terzi è una rendita vitalizia, devono essere utilizzate le tavole di sopravvivenza media allegate al vigente T.U. in materia di imposta di registro. Il periodo di ammortamento di tali diritti è correlato alla durata della vita del beneficiario.</p>

COPIA CARTACEA DI ORIGINALE DIGITALE.
Documento firmato digitalmente da GIORGIO BONALDO e stampato il giorno 08/10/2025 da Marzola Paola.
Riproduzione cartacea ai sensi del D.Lgs.82/2005 e successive modificazioni, di originale digitale.

STATO PATRIMONIALE ATTIVO	
	<p>d.2) Usufrutto e nuda proprietà. La durata dell’usufrutto per le persone giuridiche non può eccedere i trent’anni (art. 979, 2° comma, codice civile). In ipotesi di acquisizione a titolo gratuito, il valore dell’usufrutto “V” è pari a $V=Rn_1$ idove “R” è il reddito netto annuo medio conseguibile, “n” la durata dell’usufrutto ed “i” il tasso di capitalizzazione, pari al tasso di interesse legale.</p> <p>Se, come avviene di solito, si tratta di usufrutto di un fabbricato di civile abitazione o di un fabbricato a destinazione commerciale, il reddito medio netto può essere convenzionalmente identificato con la rendita catastale (che è al netto dei costi di manutenzione e riparazione dell’immobile). Se l’ente acquisisce a titolo gratuito la nuda proprietà di un immobile, il valore da iscrivere è pari al valore normale dell’immobile al netto del valore dell’usufrutto. In caso di usufrutto di azioni o quote di società di capitali, occorre individuare il dividendo medio futuro conseguibile ed è necessaria la valutazione peritale. Il periodo di ammortamento di tali diritti è correlato alla loro durata.</p> <p>d.3) Uso ed abitazione. Valgono i medesimi criteri individuati per l’usufrutto immobiliare. Il periodo di ammortamento di tali diritti è correlato alla loro durata.</p> <p>d.4) Superficie. Viene presa in considerazione solo l’ipotesi di diritto di superficie costituito, a titolo oneroso o gratuito, a favore dell’ente. La valutazione peritale deve considerare il valore attuale del reddito netto medio ricavabile, per la durata del diritto, dall’Ente titolare del diritto di superficie. Tale reddito è convenzionalmente pari alla rendita catastale. Il valore ottenuto deve essere ridotto del costo di realizzazione del fabbricato, se questo è a carico dell’ente. Occorre poi detrarre, in ogni caso, il valore attuale delle spese di rimozione e di ripristino al termine della durata del diritto. Criteri analoghi devono essere seguiti per le costruzioni erette su suoli demaniali, in virtù di apposita concessione. Nelle ipotesi di maggiore complessità, è necessario ricorrere alla valutazione peritale. Il periodo di ammortamento di tali diritti è correlato alla loro durata.</p> <p>d.5) Enfiteusi. Il valore del diritto di nuda proprietà acquisito gratuitamente dall’ente è pari al valore attuale del canone enfiteutico per la residua durata dell’enfiteusi $V=Rn_1$ i. Il valore del diritto dell’enfiteuta, acquisito dall’Ente a titolo gratuito, è pari al valore normale dell’immobile ridotto del valore della nuda proprietà. Il periodo di ammortamento di tali diritti è correlato alla loro durata.</p>
B.II - Immobilizzazioni materiali	
B.II.1 Beni demaniali	6.1.2 Immobilizzazioni Materiali
B.II.1.1 Terreni	Le immobilizzazioni materiali sono distinte in beni demaniali e beni patrimoniali disponibili e indisponibili.
B.II.1.2 Fabbricati	Alla fine dell’esercizio, le immobilizzazioni materiali devono essere fisicamente esistenti presso l’amministrazione pubblica o essere assegnate ad altri soggetti sulla base di formali provvedimenti assunti dall’ente.
B.II.1.3 Infrastrutture	Le immobilizzazioni sono iscritte nello stato patrimoniale al costo di acquisizione dei beni o di produzione, se realizzato in economia (inclusivo di eventuali oneri accessori d’acquisto, quali le spese notarili, le tasse di registrazione dell’atto, gli onorari per la progettazione, ecc.), al netto delle quote di ammortamento.
B.II.1.4 Altri beni demaniali	Qualora, alla data di chiusura dell’esercizio, il valore sia durevolmente inferiore al costo iscritto, tale costo è rettificato, nell’ambito delle scritture di assestamento, mediante apposita svalutazione.
B.III.2 Altre immobilizzazioni materiali	Le rivalutazioni sono ammesse solo in presenza di specifiche normative che le prevedano e con le modalità ed i limiti in esse indicati.
B.III.2.1 Terreni	Per quanto non previsto nei presenti principi contabili, i criteri relativi all’iscrizione nello stato patrimoniale, alla valutazione, all’ammortamento ed al calcolo di eventuali svalutazioni per perdite durevoli di valore si fa riferimento al documento OIC n. 16 “Le immobilizzazioni materiali”.
B.III.2.1.a di cui in leasing finanziario	Per i beni mobili ricevuti a titolo gratuito, il valore da iscrivere in bilancio è il valore normale, determinato, come, per le immobilizzazioni immateriali, a seguito di apposita relazione di stima a cura dell’Ufficio Tecnico dell’ente, salva la facoltà dell’ente di ricorrere ad una valutazione peritale di un esperto indipendente designato dal Presidente del Tribunale nel cui circondario ha sede l’ente, su istanza del rappresentato legale dell’ente medesimo.
B.III.2.2 Fabbricati	La stima non è eseguita ove si tratti di valore non rilevante o di beni di frequente negoziazione, per i quali il valore normale possa essere desunto da pubblicazioni specializzate che rilevino periodicamente i valori di mercato (ad es. autovetture, motoveicoli, autocarri, ecc.).
B.III.2.2.a di cui in leasing finanziario	Per le copie gratuite di libri, riviste ed altre pubblicazioni da conservare in raccolte, il valore è pari al prezzo di copertina.
B.III.2.3 Impianti e macchinari	Tutti i beni, mobili e immobili, qualificati come “beni culturali”, ai sensi dell’art. 2 del D.lgs. 42/2004 – Codice dei beni culturali e del paesaggio, non vengono assoggettati ad ammortamento.
B.III.2.3.a di cui in leasing finanziario	Per gli immobili acquisiti dall’ente a titolo gratuito, è necessario far ricorso a una relazione di stima a cura dell’Ufficio Tecnico dell’ente, salva la facoltà dell’ente di ricorrere ad una valutazione peritale di un esperto indipendente designato dal Presidente del Tribunale nel cui circondario ha sede l’ente, su istanza del presidente/sindaco dell’ente medesimo.
B.III.2.4 Attrezzature industriali e commerciali	Casi particolari:
B.III.2.5 Mezzi di trasporto	I beni librari, compresi quelli acquisiti per donazione e considerati come bene strumentale all’attività istituzionale oppure come bene non strumentale, sono contabilizzati secondo i seguenti criteri:
B.III.2.6 Macchine per ufficio e hardware	a) i libri, riviste e pubblicazioni varie di frequente utilizzo per l’attività istituzionale dell’ente sono considerati beni di consumo, non sono iscritti nello stato patrimoniale e il relativo costo è interamente di competenza dell’esercizio in cui sono stati acquistati;
B.III.2.7 Mobili e arredi	b) i beni librari qualificabili come “beni culturali”, ai sensi dell’art. 2 del D.lgs.42/2004, sono iscritti nello stato patrimoniale alla voce “Altri beni demaniali” e non sono assoggettati ad ammortamento;
B.III.2.8 Infrastrutture	c) i libri facenti parte di biblioteche, la cui consultazione rientra nell’attività istituzionale dell’ente non sono iscritti nello stato patrimoniale e il relativo costo è interamente di competenza dell’esercizio in cui sono stati acquistati, esclusi i beni librari qualificabili come “beni culturali”, cui si applicano i criteri di cui alla lettera b ;
B.III.2.99 Altri beni materiali	d) gli altri libri, non costituenti beni strumentali, non sono iscritti nello stato patrimoniale e il relativo costo è interamente di competenza dell’esercizio in cui sono stati acquistati
B.3 - Immobilizzazioni in corso ed accanti	Le manutenzioni sono capitalizzabili solo nel caso di ampliamento, ammodernamento o miglioramento degli elementi strutturali del bene, che si traducono in un effettivo aumento significativo e misurabile di capacità o di produttività o di sicurezza (per adeguamento alle norme di legge) o di vita utile del bene.
	Nel caso in cui tali costi non producano i predetti effetti vanno considerati manutenzione ordinaria e, conseguentemente, imputati al conto economico (ad es. costi sostenuti per porre riparo a guasti e rotture, costi per pulizia, verniciatura, riparazione, sostituzione di parti deteriorate dall’uso, ecc.).
	Il costo delle immobilizzazioni è ripartito nel tempo attraverso la determinazione di quote di ammortamento da imputarsi al conto economico in modo sistematico, in base ad un piano di ammortamento predefinito in funzione del valore del bene, della residua possibilità di utilizzazione del bene, dei criteri di ripartizione del valore da ammortizzare (quote costanti), in base ai coefficienti indicati nel paragrafo 4.16.
	Fermo restando il principio generale in base al quale la quota di ammortamento va commisurata alla residua possibilità di utilizzazione del bene, come regola pratica per la determinazione del

COPIA CARTACEA DI ORIGINALE DIGITALE.
documento firmato digitalmente da GIORGIO BONALDO e stampato il giorno 08/10/2025 da Marzola Paola
Riproduzione cartacea ai sensi del D.Lgs.82/2005 e successive modificazioni, di originale digitale.

STATO PATRIMONIALE ATTIVO	
	<p>coefficiente d’ammortamento per il primo anno di utilizzo del bene, si può applicare una quota del coefficiente pari a tanti dodicesimi quanti sono i mesi di utilizzo del bene, a decorrere dalla data della consegna.</p> <p>Le immobilizzazioni in corso costituiscono parte del patrimonio dell’ente, costituito da cespiti di proprietà e piena disponibilità dell’ente non ancora utilizzabili perché in fase di realizzazione o ,sebbene realizzati, non ancora utilizzabili da parte dell’ente.</p> <p>Le immobilizzazioni in corso o lavori in economia, devono essere valutate al costo di produzione. Tale costo comprende:</p> <ul style="list-style-type: none">- i costi di acquisto delle materie prime necessarie alla costruzione del bene;- i costi diretti relativi alla costruzione in economia del bene (materiali e mano d’opera diretta, spese di progettazione, forniture esterne);- i costi indiretti nel limite di ciò che è specificamente connesso alla produzione del bene in economia, quali, ad esempio, la quota parte delle spese generali di fabbricazione e degli oneri finanziari. <p>Non sono, in ogni caso, comprese, tra i costi di produzione interni di immobilizzazione, le spese generali ed amministrative sostenute dall’ente.</p>
B.IV - Immobilizzazioni Finanziarie	<p>6.1.3 Immobilizzazioni finanziarie</p> <p>Le immobilizzazioni finanziarie (partecipazioni, titoli, crediti concessi, ecc) sono iscritte sulla base del criterio del costo di acquisto, rettificato dalle perdite di valore che, alla data di chiusura dell’esercizio, si ritengano durevoli.</p>
B.IV.1 - Partecipazioni in	<p>a) Azioni. Per le partecipazioni azionarie immobilizzate, il criterio di valutazione è quello del costo, ridotto delle perdite durevoli di valore (art. 2426 n. 1 e n. 3 codice civile). Le partecipazioni in società controllate e partecipate di cui agli articoli 11-quater e 11-quinquies del presente decreto, sono valutate in base al “metodo del patrimonio netto” secondo le modalità semplificate indicate nell’esempio 21. A tal fine:</p> <ul style="list-style-type: none">- la perdita d’esercizio della partecipata, per la quota di pertinenza, è portato al conto economico, ed ha come contropartita, nello stato patrimoniale, la riduzione della partecipazione azionaria.- gli eventuali utili derivanti dall’applicazione del metodo del patrimonio netto devono determinare l’iscrizione di una specifica riserva del patrimonio netto vincolata all’utilizzo del metodo del patrimonio, ed hanno come contropartita l’incremento della partecipazione azionaria. <p>Nel caso in cui il valore della partecipazione diventi negativo per effetto di perdite, la partecipazione si azzerà. Se la partecipante è legalmente o altrimenti impegnata al sostenimento della partecipata, le perdite ulteriori rispetto a quelle che hanno comportato l’azzeramento della partecipazione sono contabilizzate in un fondo per rischi ed oneri.</p> <p>Ai fini della redazione del proprio rendiconto, gli enti devono esercitare tutte le possibili iniziative e pressioni nei confronti delle proprie società controllate al fine di acquisire lo schema di bilancio di esercizio o di rendiconto predisposto ai fini dell’approvazione, necessario per l’adozione del metodo del patrimonio netto.</p> <p>Nei confronti società partecipate anche da altre amministrazioni pubbliche, è necessario esercitare le medesime iniziative e pressioni unitamente alle altre amministrazioni pubbliche partecipanti.</p> <p>Nell’esercizio in cui non risulti possibile acquisire il bilancio o il rendiconto (o i relativi schemi predisposti ai fini dell’approvazione) le partecipazioni in società controllate o partecipate sono iscritte nello stato patrimoniale al costo di acquisto o al metodo del patrimonio netto dell’esercizio precedente.</p> <p>Se non è possibile adottare il metodo del patrimonio netto dell’esercizio precedente per l’impossibilità di acquisire il bilancio o il rendiconto di tale esercizio, le partecipazioni sono iscritte al costo di acquisto; per le partecipazioni che non sono state oggetto di operazioni di compravendita cui non è possibile applicare il criterio del costo, si adotta il metodo del “valore del patrimonio netto” dell’esercizio di prima iscrizione nello stato patrimoniale della capogruppo.</p> <p>Nel rispetto del principio contabile generale n. 11. della continuità e della costanza di cui all’allegato n. 1, l’adozione del criterio del costo di acquisto (o del metodo del patrimonio netto dell’esercizio di prima iscrizione nello stato patrimoniale) diventa definitiva.</p> <p>Nell’ambito delle scritture di assestamento dell’esercizio di prima applicazione del criterio del costo di acquisto alle partecipazioni di controllo valutate al patrimonio netto nell’ultimo rendiconto della gestione:</p> <ol style="list-style-type: none">1) se il costo di acquisto della partecipazione è superiore al valore della corrispondente quota del patrimonio netto risultante dall’ultimo rendiconto approvato, la differenza positiva (che non corrisponde ad effettive attività recuperabili, ma a probabili perdite future), è imputata ad incremento del valore della partecipazione e in contropartita ad incremento del Fondo perdite società partecipate, indicandone le ragioni nella nota integrativa ;2) se il costo di acquisto della partecipazione è inferiore al valore della corrispondente quota del patrimonio netto iscritto nell’ultimo rendiconto approvato, per la differenza nel conto economico sono registrati oneri derivanti da Svalutazioni di partecipazioni, indicandone le ragioni nella nota integrativa. In alternativa, è possibile ridurre le riserve del patrimonio netto vincolate all’utilizzo del metodo del patrimonio . <p>In ogni caso, ai fini della predisposizione del bilancio consolidato, si conferma il criterio del patrimonio netto (rilevando le eventuali differenze da consolidamento, nel caso in cui la partecipazione, in sede di rendiconto, sia stata valutata con il criterio del costo).</p> <p>Per le modalità di iscrizione e valutazione, occorre far riferimento ai documenti OIC n. 17, “Bilancio consolidato e metodo del patrimonio netto” e n. 21 “Partecipazioni” .</p> <p>In ogni caso, per le azioni quotate vanno tenuti presenti anche i costi di borsa, nei limiti e con le modalità precisati dai principi contabili. In ipotesi di acquisizione di azioni a titolo gratuito (ad es, donazione) il valore da iscrivere in bilancio è il valore normale determinato con apposita valutazione peritale. Se si tratta di azioni quotate, che costituiscono una partecipazione di minoranza non qualificata, non è necessario far ricorso all’esperto esterno.</p> <p>b) Partecipazioni non azionarie. I criteri di iscrizione e valutazione sono analoghi a quelli valevoli per le azioni. Pertanto, anche le partecipazioni in enti, pubblici e privati, controllati e partecipati, sono valutate in base al “metodo del patrimonio netto”, salvo i casi in cui non risulti possibile acquisire il bilancio di esercizio o il rendiconto (o i relativi schemi predisposti ai fini dell’approvazione), nei quali la partecipazione è iscritta nello stato patrimoniale al costo di acquisto o al metodo del patrimonio netto dell’esercizio precedente. Se non è possibile adottare il metodo del patrimonio netto dell’esercizio precedente per l’impossibilità di acquisire il bilancio o il rendiconto di tale esercizio, le partecipazioni sono iscritte al costo di acquisto; per le partecipazioni che non sono state oggetto di operazioni di compravendita cui non è possibile applicare il criterio del costo, si adotta il metodo del “valore del patrimonio netto” dell’esercizio di prima iscrizione nello stato patrimoniale della capogruppo .</p>
B.IV.1.a imprese controllate	
B.IV.1.b imprese partecipate	
B.IV.1.c altri soggetti	

COPIA CARTACEA DI ORIGINALE DIGITALE
documento firmato digitalmente da GIORGIO BONALDO e stampato il giorno 08/10/2025 da Marzola Paola.

Riproduzione cartacea ai sensi del D.Lgs.82/2005 e successive modificazioni, di originale digitale.

STATO PATRIMONIALE ATTIVO	
	<p>L’eventuale perdita d’esercizio della partecipata, derivante dall’applicazione del metodo del patrimonio netto, è imputata nel conto economico, per la quota di pertinenza, secondo il principio di competenza economica, ed ha come contropartita, nello stato patrimoniale, la riduzione della partecipazione non azionaria. Gli eventuali utili derivanti dall’applicazione del metodo del patrimonio netto sono iscritti in una specifica riserva del patrimonio netto vincolata all’utilizzo del metodo del patrimonio, ed hanno come contropartita l’incremento della partecipazione.</p> <p>Nel caso in cui il valore della partecipazione diventi negativo per effetto di perdite, la partecipazione si azzerà. Se la partecipante è legalmente o altrimenti impegnata al sostenimento della partecipata, le perdite ulteriori rispetto a quelle che hanno comportato l’azzeramento della partecipazione sono contabilizzate in un fondo per rischi ed oneri.</p> <p>Sono iscritte nello stato patrimoniale anche le partecipazioni al fondo di dotazione di enti costituiti senza conferire risorse, in quanto la gestione determina necessariamente la formazione di un patrimonio netto attivo o passivo. Nel caso in cui il valore della partecipazione diventi negativo per effetto di perdite, la partecipazione si azzerà. Se la partecipante è legalmente o altrimenti impegnata al sostenimento della partecipata, le perdite ulteriori rispetto a quelle che hanno comportato l’azzeramento della partecipazione sono contabilizzate in un fondo per rischi ed oneri.</p> <p>In deroga ai documenti OIC n. 17 e n. 21 le partecipazioni e i conferimenti al fondo di dotazione di enti che non hanno valore di liquidazione, in quanto il loro statuto prevede che, in caso di scioglimento, il fondo di dotazione sia destinato a soggetti non controllati o partecipati dalla controllante/partecipante, sono rappresentate tra le immobilizzazioni finanziarie dell’attivo patrimoniale e, come contropartita, per evitare sopravvalutazioni del patrimonio, una quota del patrimonio netto è vincolata come riserva non disponibile. In caso di liquidazione dell’ente controllato o partecipato, per lo stesso importo si riducono le partecipazioni tra le immobilizzazioni patrimoniale e la quota non disponibile del patrimonio netto dell’ente. Si rinvia all’esempio n. 13.</p> <p>In attuazione dell’articolo 11, comma 6, lettera a), del presente decreto, la relazione sulla gestione allegata al rendiconto indica il criterio di valutazione adottato per tutte le partecipazioni azionarie e non azionarie in enti e società controllate e partecipate (se il costo storico o il metodo del patrimonio netto). La relazione illustra altresì le variazioni dei criteri di valutazione rispetto al precedente esercizio.</p>
B.IV.2 - Crediti verso	
B.IV.2.a altre amministrazioni pubbliche	<p>d) I crediti concessi dall’ente. Il valore è determinato dallo stock di crediti concessi, risultante alla fine dell’esercizio precedente, più gli accertamenti per riscossione crediti imputati all’esercizio in corso e agli esercizi successivi a fronte di impegni assunti nell’esercizio per concessioni di credito, al netto degli incassi realizzati per riscossioni di crediti. Non costituiscono immobilizzazioni finanziarie le concessioni di credito per far fronte a temporanee esigenze di liquidità. Nello stato patrimoniale tali crediti sono rappresentati al netto del fondo svalutazione crediti riguardante i crediti di finanziamento.</p>
B.IV.2.b imprese controllate	
B.IV.2.c imprese partecipate	
B.IV.2.d altri soggetti	
B.IV.3 - Altri titoli	<p>c) Titoli. A seconda che si tratti di titoli immobilizzati o destinati allo scambio, si applicano i criteri previsti dall’art. 2426 codice civile. Per i titoli quotati non è necessario far ricorso ad un esperto esterno.</p> <p>e) Derivati di ammortamento. Gli strumenti finanziari derivati diretti a costituire forme di ammortamento graduale di un debito che prevede il rimborso del capitale in un’unica soluzione alla scadenza (derivati bullet/amortizing), sono rappresentati nello stato patrimoniale al valore nominale delle risorse che l’ente ha il diritto di ricevere a seguito della sottoscrizione del derivato per estinguere, a scadenza, la passività sottostante, rettificato del debito residuo a carico dell’ente derivante dalla sottoscrizione del contratto di derivato, generato dall’obbligo di effettuare versamenti periodici al fine di costituire le risorse che, a scadenza, saranno acquisite per l’estinzione della passività sottostante. A tal fine, nel piano patrimoniale del piano dei conti integrato sono previsti i seguenti conti:</p> <p>1.2.3.02.04.06.001 Derivati da ammortamento,</p> <p>1.2.3.02.04.06.002 Entrate derivanti dalla estinzione anticipata di derivati da ammortamento,</p> <p>2.4.7.04.16.01.001 Flussi periodici da erogare per derivati da ammortamento,</p> <p>2.4.7.04.16.01.002 Spese derivanti dalla estinzione anticipata di derivati da ammortamento.</p> <p>In caso di estinzione anticipata dell’operazione, a seguito del rimborso anticipato/riacquisto dei bond bullet, l’eventuale minusvalenza o plusvalenza, derivante dalla differenza tra il valore iscritto in bilancio e il valore di mercato del derivato, è ripartita sull’esercizio in corso e su quelli costituenti l’originaria vita residua del derivato. Al riguardo si rinvia all’esempio n. 10, nell’appendice tecnica.</p> <p>La plusvalenza o minusvalenza derivante dall’estinzione anticipata del derivato di ammortamento è imputata ai seguenti conti del piano economico</p> <p>3.2.3.06.02.001 Entrate per chiusura anticipata di operazioni in essere,</p> <p>3.1.1.99.04.002 Importi per chiusura anticipata di operazioni in essere.</p> <p>Con riferimento ai derivati riguardanti flussi di solo interesse sono oggetto di registrazione contabile solo i flussi annuali e il valore del mark to market, in caso di estinzione anticipata.</p> <p>A tal fine, nel piano economico sono previsti i seguenti conti:</p> <p>3.2.3.06.01.001 Flussi periodici netti in entrata,</p> <p>3.2.3.06.02.001 Entrate per chiusura anticipata di operazioni in essere,</p> <p>3.1.1.99.04.001 Flussi periodici netti in uscita,</p> <p>3.1.1.99.04.002 Importi per chiusura anticipata di operazioni in essere.</p>
C) ATTIVO CIRCOLANTE	
C.I - Rimanenze	<p>6.2 a) Rimanenze di Magazzino</p> <p>Le eventuali giacenze di magazzino (materie prime, secondarie e di consumo; semilavorati; prodotti in corso di lavorazione; prodotti finiti; lavori in corso su ordinazione) vanno valutate al minore fra costo e valore di presumibile realizzazione desunto dall’andamento del mercato (art. 2426, n. 9, codice civile).</p>
C.II - Crediti	

COPIA CARTACEA DI ORIGINALE DIGITALE.
documento firmato digitalmente da GIORGIO BONALDO e stampato il giorno 08/10/2025 da Marzola Paola.
Riproduzione cartacea ai sensi del D.Lgs.82/2005 e successive modificazioni, di originale digitale.

STATO PATRIMONIALE ATTIVO

C.II.1 - Crediti di natura tributaria	6.2 b) I Crediti
<i>C.II.1.a Crediti da tributi destinati al finanziamento della sanità</i>	b1) Crediti di funzionamento. I crediti di funzionamento sono iscritti nell'attivo dello Stato patrimoniale solo se corrispondenti ad obbligazioni giuridiche perfezionate esigibili, per le quali il servizio è stato reso o è avvenuto lo scambio dei beni.
<i>C.II.1.b Altri crediti da tributi</i>	I crediti di funzionamento comprendono anche i crediti che sono stati oggetto di cartolarizzazione (la cessione di crediti pro soluto non costituisce cartolarizzazione).
<i>C.II.1.c Crediti da Fondi perequativi</i>	La corretta applicazione del principio della competenza finanziaria garantisce la corrispondenza tra i residui attivi diversi da quelli di finanziamento e l'ammontare dei crediti di funzionamento.
C.II.2 - Crediti per trasferimenti e contributi	I crediti sono iscritti al valore nominale, ricondotto al presumibile valore di realizzo, attraverso apposito fondo svalutazione crediti portato a diretta diminuzione degli stessi.
<i>C.II.2.a verso amministrazioni pubbliche</i>	Il Fondo svalutazione crediti corrisponde alla sommatoria, al netto degli eventuali utilizzi, degli accantonamenti annuali per la svalutazione dei crediti sia di funzionamento che di finanziamento.
<i>C.II.2.b imprese controllate</i>	L'ammontare del fondo svalutazione crediti dovrebbe essere, data la metodologia di calcolo dell'accantonamento al fondo stesso di cui ai punti n. 4.20 e n. 4.27, di pari importo almeno pari a quello inserito nel conto del bilancio. Però, il valore dei fondi previsti in contabilità finanziaria ed in contabilità economico-patrimoniale potrebbe essere diverso per due ordini di motivi.
<i>C.II.2.c imprese partecipate</i>	In contabilità economico-patrimoniale, sono conservati anche i crediti stralciati dalla contabilità finanziaria ed, in corrispondenza di questi ultimi, deve essere iscritto in contabilità economico-patrimoniale un fondo pari al loro ammontare.
<i>C.II.2.d verso altri soggetti</i>	Inoltre, in contabilità economico-patrimoniale potrebbero essere iscritti dei crediti che, in ottemperanza al principio della competenza finanziaria potenziata, in contabilità finanziaria, sono imputati nel bilancio di anni successivi a quello cui lo Stato Patrimoniale si riferisce. Pertanto, mentre in contabilità economico-patrimoniale tali crediti devono essere oggetto di svalutazione mediante l'accantonamento di una specifica quota al fondo svalutazione, in contabilità finanziaria tale accantonamento avverrà solo negli anni successivi.
C.II.3 - Verso clienti ed utenti	Nello Stato patrimoniale, il Fondo svalutazione crediti non è iscritto tra le poste del passivo, in quanto è portato in detrazione delle voci di credito a cui si riferisce.
C.II.4 - Altri Crediti	A tal fine è necessario che il fondo sia ripartito tra le tipologie di crediti iscritti nello stato patrimoniale. Tale ripartizione non è necessariamente correlata alla ripartizione tra i residui attivi del fondo crediti di dubbia esigibilità accantonato nel risultato di amministrazione, in quanto:
<i>C.II.4.a verso l'erario</i>	a) i residui attivi possono essere di importo differente rispetto ai crediti iscritti nello stato patrimoniale;
<i>C.II.4.b per attività svolta per c/terzi</i>	b) il fondo svalutazione crediti può avere un importo maggiore del fondo crediti di dubbia esigibilità.
<i>C.II.4.c altri</i>	Del Fondo svalutazione crediti è necessario evidenziare anche le sue diverse componenti, quella relativa al normale processo di svalutazione dei crediti, quella relativa alla presenza di crediti stralciati dalla contabilità finanziaria e quella relativa alla presenza, nello Stato patrimoniale, di crediti non ancora iscritti nel Conto del bilancio del medesimo esercizio.
C.III - Attività finanziarie che non costituiscono immobilizzi	I crediti in valuta devono essere valutati in base ai cambi alla data di chiusura dei bilanci.
C.III.1 - partecipazioni	b3) Crediti finanziari concessi dall'ente per fronteggiare esigenze di liquidità dei propri enti e delle società controllate e partecipate
C.III.2 - altri titoli	
C.IV - Disponibilità liquide	6.2 c) Attività finanziarie che non costituiscono immobilizzazioni.
C.IV.1 - Conto di tesoreria	Le azioni e i titoli detenuti per la vendita nei casi consentiti dalla legge, sono valutati al minore fra il costo di acquisizione e il presumibile valore di realizzo desumibile dall'andamento del mercato.
<i>C.IV.1.a Istituto tesoriere</i>	
<i>C.IV.1.b presso Banca d'Italia</i>	
C.IV.2 - Altri depositi bancari e postali	6.2 d) Le Disponibilità liquide
C.IV.3 Denaro e valori in cassa	Nell'attivo dello Stato patrimoniale le disponibilità liquide sono articolate nelle seguenti voci:
C.IV.4 - Altri conti presso la tesoreria statale intestati all'ente	- Conto di tesoreria, che comprende il conto "Istituto tesoriere/cassiere", nel quale, nel rispetto delle regole della Tesoreria Unica, sono registrati i movimenti del conto corrente di tesoreria gestito dal tesoriere, unitariamente alla contabilità speciale di tesoreria unica presso la Banca d'Italia. In altre parole, per l'ente, le disponibilità liquide versate nel conto corrente bancario di tesoreria e nella contabilità speciale di tesoreria unica costituiscono un unico fondo, al quale si versa e si preleva. E' il tesoriere che gestisce i versamenti e i prelievi tra i due conti (non oggetto di rilevazione contabile da parte dell'ente);
	- altri depositi bancari e postali;
	- Denaro e valori in cassa;
	- Altri conti presso la tesoreria statale intestati all'ente.
	Ai fini dell'esposizione nello stato patrimoniale, la voce "Istituto tesoriere" indica le sole disponibilità liquide effettivamente giacenti presso il tesoriere, mentre la voce "presso la Banca d'Italia" indica le disponibilità giacenti nella Tesoreria statale. Considerato che nel corso dell'esercizio la voce del piano dei conti patrimoniale 1.3.4.01.01.01 "istituto tesoriere" registra indistintamente i movimenti nel conto di tesoreria bancario e nella contabilità speciale di TU, l'ammontare delle giacenze del conto di TU presso la Banca d'Italia è rilevato distintamente solo alla data del 31 dicembre stornando il conto 1.3.4.01.01.01 "Istituto tesoriere/cassiere" ed accreditando il conto 1.3.4.01.03.01 "Conto di Tesoreria Unica presso la Banca d'Italia" dell'importo corrispondente alle giacenze del conto di TU acceso presso la Banca d'Italia. All'inizio di ciascun esercizio, con operazione inversa alla precedente, le giacenze del conto di TU presso la Banca d'Italia sono riattribuite al conto 1.3.4.01.01.01 "Istituto tesoriere/cassiere" che nel corso dell'esercizio rileva tutti i movimenti del conto di tesoreria dell'ente (rinvio all'esempio n. 23).
	L'attività di regolarizzazione dei sospesi formati nell'esercizio precedente avviene entro la data di approvazione del rendiconto della gestione, effettuando registrazioni contabili (reversali di incasso e mandati di pagamento relativi ad operazioni da conti sospesi) con data operazione riferita al 31 dicembre dell'anno precedente.
	Nel caso in cui, alla fine dell'esercizio, l'ente risulti in anticipazione di tesoreria, il conto "Istituto tesoriere/cassiere" presenta un importo pari a zero. Le anticipazioni di tesoreria sono rappresentate tra i debiti.
	Nel rispetto delle norme del Testo Unico degli enti locali gli enti locali sono tenuti a distinguere la cassa libera dalla cassa vincolata (si rinvia al principio applicato della contabilità finanziaria n. 10)
	In considerazione del flag attribuito agli ordinativi di incasso e di pagamento ai sensi degli articoli. 180, comma 3, lettera d), e 185, comma 2, lettera i), del TUEL, la contabilità economico

COPIA CARTACEA DI ORIGINALE DIGITALE
documento firmato digitalmente da GIORGIO BONALDO e stampato il giorno 08/10/2025 da Marzola Paola.

Riproduzione cartacea ai sensi del D.Lgs.82/2005 e successive modificazioni, di originale digitale.

STATO PATRIMONIALE ATTIVO	
	<p>patrimoniale rileva distintamente le variazioni del conto di tesoreria libero da quello vincolato, attivando distintamente i seguenti conti del piano patrimoniale:</p> <p>1.3.4.01.01.01.001</p> <p>1.3.4.01.01.01.002 Istituto tesoriere/cassiere</p> <p>Istituto tesoriere/cassiere per fondi vincolati (solo enti locali).</p> <p>Nei casi previsti dall’articolo 195 del TUEL, le scritture economico-patrimoniali degli enti locali registrano l’utilizzo degli incassi vincolati come segue:</p> <p>Istituto tesoriere a Istituto tesoriere per fondi vincolati</p> <p>La registrazione riguardante il reintegro delle risorse vincolate è</p> <p>Istituto tesoriere per fondi vincolati a Istituto tesoriere.</p> <p>Nel rispetto dell’articolo 20 e 21 del presente decreto, le regioni sono tenute a distinguere la cassa destinata alla gestione ordinaria dalla cassa destinata alla gestione sanitaria accentrata.</p> <p>Pertanto, anche la contabilità economico patrimoniale deve rilevare distintamente le variazioni del conto di tesoreria ordinario da quello destinato alla sanità, attivando distintamente i seguenti conti del piano patrimoniale:</p> <p>1.3.4.01.01.01.001</p> <p>1.3.4.01.01.01.003 Istituto tesoriere/cassiere</p> <p>Istituto tesoriere per fondi destinati alla sanità (solo per regioni ordinarie e sicilia)</p> <p>Nei casi di carenza di liquidità ordinaria (o destinata alla sanità), al fine di evitare il ricorso all’anticipazione di tesoreria, le regioni possono disporre il temporaneo utilizzo della cassa sanitaria per pagamenti della gestione ordinaria (o della cassa ordinaria per i pagamenti della gestione sanitaria).</p> <p>La registrazione economico patrimoniale dell’utilizzo della cassa sanitaria è la seguente:</p> <p>Istituto tesoriere a Istituto tesoriere per fondi destinati alla sanità</p> <p>La registrazione riguardante il reintegro delle risorse destinate alla sanità è:</p> <p>Istituto tesoriere per fondi destinati alla sanità a Istituto tesoriere.</p> <p>La voce dello Stato patrimoniale “Altri depositi bancari e postali” indica il saldo di tutti i conti correnti e di deposito intestati all’ente diversi dal conto di tesoreria principale, classificati nelle seguenti tipologie:</p> <p>1) conti bancari e postali dedicati alla riscossione di specifiche entrate, le cui giacenze sono periodicamente riversate al conto di tesoreria principale, secondo le modalità previste dal regolamento di contabilità o dall’art. 1, comma 790 della legge 27 dicembre 2019, n. 160 (per le entrate tributarie rimosse su conti bancari dedicati). Ai sensi di quanto previsto dal paragrafo 4.1 dell’allegato 4/2 il servizio economico finanziario registra tali riscossioni, quando sono riversate nel conto di tesoreria principale a seguito dell’emissione dei relativi ordinativi di incasso. Al fine di garantire la corretta registrazione delle disponibilità liquide dell’ente nello Stato patrimoniale, le eventuali giacenze presso tali conti alla data del 31 dicembre sono registrate in contabilità economico patrimoniale imputandole alle voci del piano dei conti patrimoniale 1.3.4.02.01.01.001 “Depositi bancari” e 1.3.4.02.02.01.001 “Depositi postali”. A tal fine, è necessario identificare gli ordinativi di incasso riguardanti il riversamento al conto di tesoreria delle giacenze al 31 dicembre nei conti postali e bancari, per distinguerli dagli ordinativi di incasso riguardanti il riversamento delle giacenze alle altre date contabili. Agli ordinativi di incasso riguardanti il riversamento delle giacenze al 31 dicembre sono correlate:</p> <p>a. le registrazioni della riscossione dei crediti/residui attivi nei conti postali/bancari al 31 dicembre;</p> <p>b. le registrazioni della riduzione dei conti correnti postali e dell’incremento del conto di tesoreria alla data del riversamento (rinvio all’esempio n. 22).</p> <p>Agli ordinativi di incasso riguardanti il riversamento delle giacenze alle date diverse dal 31 dicembre sono correlate le ordinarie registrazioni riguardanti la riscossione dei crediti/residui attivi nel conto di tesoreria.</p> <p>2) conti bancari e postali eventualmente aperti per la gestione dei fondi economici e delle carte aziendali secondo le modalità previste dai regolamenti dell’ente, contabilizzati nel corso dell’esercizio nel rispetto dei paragrafi 6.4 e 7.1 dell’allegato 4/2 al d.lgs. n. 118 del 2011 e dell’esempio n. 9 dell’allegato 4/3 al d.lgs. n. 118 del 2011. Per un principio di sana gestione, alla fine dell’esercizio le eventuali disponibilità riguardanti tali fondi devono confluire nel conto principale di tesoreria;</p> <p>3) altri conti bancari e di deposito aperti nel rispetto della legge e dei principi contabili, quali i conti intestati all’ente presso la Cassa depositi e prestiti spa, nei quali sono depositati i finanziamenti erogati da tale Istituto finanziario, in attesa di essere utilizzati per pagare le spese degli investimenti cui i finanziamenti si riferiscono (si rinvia all’esempio n. 8 del presente allegato e al paragrafo 3.18 e all’esempio n. 8 dell’allegato 4/2).</p> <p>La voce dell’attivo patrimoniale “Denaro e valori in cassa” è attivata solo in eventuali bilanci infrannuali, in quanto per un principio di sana gestione, alla fine dell’esercizio tutte le disponibilità liquide dell’ente devono confluire nel conto principale di tesoreria intestato all’ente. Gli eventuali incassi al 31 dicembre, nel caso risulti oggettivamente impossibile versarli al conto di tesoreria principale entro la fine dell’anno sono registrati con modalità analoghe a quelle previste per le riscossioni al 31 dicembre nei conti bancari e postali dedicati alla riscossione di specifiche entrate.</p> <p>La voce dell’attivo patrimoniale “Altri conti presso la tesoreria statale intestati all’ente” indica il saldo presso eventuali altri conti della tesoreria statale intestati all’ente, quali i conti di tesoreria centrale o le contabilità speciali, diversi dai conti di TU (tesoreria unica). Non sono conti presso la tesoreria statale intestati all’ente i conti intestati a Commissari straordinari, anche se il Presidente dell’Ente o il Sindaco è stato nominato Commissario straordinario.</p>
D) RATEI E RISCONTI	
D.1 - Ratei attivi	<p>6.2 e) Ratei e Risconti</p> <p>I ratei e risconti sono iscritti e valutati in conformità a quanto precisato dall’art. 2424-bis, comma 6, codice civile.</p>

Copia cartacea di originale digitale.
documento firmato digitalmente da GIORGIO BONALDO e stampato il giorno 08/10/2025 da Marzola Paola.
Riproduzione cartacea ai sensi del D.Lgs.82/2005 e successive modificazioni, di originale digitale.

STATO PATRIMONIALE ATTIVO	
D.2 - Risconti attivi	<p>I ratei attivi sono rappresentati, rispettivamente, dalle quote di ricavi/proventi che avranno manifestazione finanziaria futura (accertamento dell'entrata), ma che devono, per competenza, essere attribuiti all'esercizio in chiusura (ad es. fitti attivi).</p> <p>Le quote di competenza dei singoli esercizi si determinano in ragione del tempo di utilizzazione delle risorse economiche (beni e servizi) il cui ricavo/provento deve essere imputato.</p> <p>Non costituiscono ratei attivi quei trasferimenti con vincolo di destinazione che, dovendo dare applicazione al principio dell'inerenza, si imputano all'esercizio in cui si effettua il relativo impiego.</p> <p>I risconti attivi sono rappresentati rispettivamente dalle quote di costi che hanno avuto manifestazione finanziaria nell'esercizio (liquidazione della spesa/pagamento), ma che vanno rinviati in quanto di competenza di futuri esercizi.</p> <p>La determinazione dei risconti attivi avviene considerando il periodo di validità della prestazione, indipendentemente dal momento della manifestazione finanziaria.</p> <p>In sede di chiusura del bilancio consuntivo, i ricavi ed i costi rilevati nel corso dell'esercizio sono rettificati rispettivamente con l'iscrizione di risconti attivi commisurati alla quota da rinviare alla competenza dell'esercizio successivo.</p>

STATO PATRIMONIALE PASSIVO	
A) PATRIMONIO NETTO	6.3 Patrimonio netto
Patrimonio Netto di Gruppo	Per la definizione e la classificazione del capitale o fondo di dotazione dell'ente e delle riserve si applicano i criteri indicati nel documento OIC n. 28 "Il patrimonio netto", nei limiti in cui siano compatibili con i presenti principi.
A.I - Fondo di dotazione	<p>Il patrimonio netto, pari alla differenza tra le attività e le passività dello stato patrimoniale, è articolato nelle seguenti poste:</p> <p>a) fondo di dotazione;</p> <p>b) riserve;</p> <p>c) risultato economico dell'esercizio;</p> <p>d) risultati economici di esercizi precedenti;</p> <p>e) riserve negative per beni indisponibili.</p>
A.II - Riserve	<p>Il fondo di dotazione rappresenta la parte indisponibile del patrimonio netto, a garanzia della struttura patrimoniale dell'ente e può assumere solo valore positivo o pari a 0.</p> <p>Il fondo di dotazione può essere alimentato mediante conferimenti in denaro o natura, destinazione dei risultati economici positivi di esercizio e delle riserve disponibili sulla base di delibera del Consiglio.</p> <p>Le riserve del patrimonio netto di cui alla lettera b) possono assumere solo valore positivo o pari a 0 e sono distinte in riserve disponibili e indisponibili.</p>
A.II.b da capitale	<p>Le riserve disponibili costituiscono la parte del patrimonio netto che, in caso di perdita, è utilizzabile per la copertura, a garanzia del fondo di dotazione previa apposita delibera del Consiglio.</p> <p>Le riserve disponibili sono utilizzate anche per dare copertura alle voci negative del patrimonio netto, prioritariamente alle "riserve negative per beni indisponibili" di cui alla lettera e), salvo quanto previsto per le riserve da permessi di costruire.</p>
A.II.c da permessi di costruire	<p>Le riserve disponibili sono costituite da:</p> <p>1) "riserve di capitale" formatesi a seguito della rivalutazione dei beni in occasione della predisposizione del primo stato patrimoniale "armonizzato" e nei casi previsti dalla legge;</p> <p>2) "riserve da permessi di costruire", solo per i comuni, di importo pari alle entrate da permessi di costruire che non sono state destinate al finanziamento:</p> <ul style="list-style-type: none">• delle spese correnti;• di opere di urbanizzazione demaniali e del patrimonio indisponibile.
A.II.d riserve indisponibili per beni demaniali e patrimoniali indisponibili e per i beni culturali	<p>Tali riserve, se non sono state utilizzate per la copertura di perdite o per la costituzione di riserve indisponibili, sono ridotte a seguito dell'iscrizione nell'attivo patrimoniale delle opere di urbanizzazione demaniali e del patrimonio indisponibile finanziate dai permessi di costruire e della costituzione delle relative "riserve indisponibili per beni demaniali e patrimoniali indisponibili e per i beni culturali", (rinvio all'esempio n. 18).</p> <p>La quota parte delle "riserve da permessi di costruire" da destinare al finanziamento di opere di urbanizzazione demaniali e del patrimonio indisponibile può non essere utilizzata per la costituzione di riserve indisponibili o per la copertura della voce "riserve negative per beni indisponibili" e del valore della voce Risultati economici di esercizi precedenti se assume valore negativo.</p>
A.II.e altre riserve indisponibili	<p>3) "Altre riserve disponibili" previste dallo statuto e/o derivanti da decisioni di organi istituzionali dell'ente.</p>
A.II.f altre riserve disponibili	<p>Le riserve indisponibili, istituite a decorrere dal 2017, rappresentano la parte del patrimonio netto posta a garanzia dei beni demaniali e culturali o delle altre voci dell'attivo patrimoniale non destinabili alla copertura di perdite, e sono costituite da:</p> <p>1) "riserve indisponibili per beni demaniali e patrimoniali indisponibili e per i beni culturali", di importo pari al valore dei beni demaniali, patrimoniali e culturali iscritto nell'attivo patrimoniale,</p>

Riproduzione cartacea ai sensi del D.Lgs.82/2005 e successive modificazioni, di originale digitale.

STATO PATRIMONIALE PASSIVO	
	<p>7) è elaborato lo stato patrimoniale 2021 aggiornato al nuovo schema ai fini del rendiconto 2021, attribuendo “0” a tutte le voci del patrimonio netto della colonna 2020 salvo la voce “Totale Patrimonio netto (A)” cui è imposto l’importo dello stato patrimoniale 2020. Infatti, il nuovo principio contabile non è applicato retroattivamente a fini comparativi. Nella nota integrativa sono evidenziati gli effetti dell’adozione del nuovo schema del patrimonio netto per entrambi gli esercizi. In ogni caso gli enti possono valorizzare i dati relativi all’esercizio 2020. Con riferimento alla prima applicazione del nuovo principio in sede di elaborazione del rendiconto 2021, si rinvia all’esempio n. 16.</p>
B) FONDI PER RISCHI ED ONERI	<p>6.4 a) Fondi per rischi e oneri Alla data di chiusura del rendiconto della gestione occorre valutare i necessari accantonamenti a fondi rischi e oneri destinati a coprire perdite o debiti aventi le seguenti caratteristiche: - natura determinata; - esistenza certa o probabile; - ammontare o data di sopravvenienza indeterminati alla chiusura dell’esercizio. Fattispecie tipiche delle amministrazioni pubbliche sono rappresentate da eventuali controversie con il personale o con i terzi, per le quali occorre stanziare a chiusura dell’esercizio un accantonamento commisurato all’esborso che si stima di dover sostenere al momento della definizione della controversia; la stima dei suddetti accantonamenti deve essere attendibile e, pertanto, è necessario avvalersi delle opportune fonti informative, quali le stime effettuate dai legali. Le passività che danno luogo ad accantonamenti a fondi per rischi e oneri sono di due tipi: a) accantonamenti per passività certe, il cui ammontare o la cui data di estinzione sono indeterminati. Si tratta in sostanza di fondi oneri, ossia di costi, spese e perdite di competenza dell’esercizio in corso per obbligazioni già assunte alla data del rendiconto della gestione o altri eventi già verificatisi (maturati) alla stessa data ma non ancora definiti esattamente nell’ammontare o nella data di estinzione. Si tratta, quindi, di obbligazioni che maturano con il passare del tempo o che sorgono con il verificarsi di un evento specifico dell’esercizio in corso, ovvero di perdite che si riferiscono ad un evento specifico verificatosi nell’esercizio in corso, le quali non sono ancora definite esattamente nell’ammontare ma che comportano un procedimento ragionieristico di stima. Gli stanziamenti per le predette obbligazioni vanno effettuati sulla base di una stima realistica dell’onere necessario per soddisfarle, misurato dai costi in vigore alla data di chiusura dell’esercizio, tenendo, però, conto di tutti gli aumenti di costo già noti a tale data, documentati e verificabili, che dovranno essere sostenuti per soddisfare le obbligazioni assunte. b) accantonamenti per passività la cui esistenza è solo probabile, si tratta delle cosiddette “passività potenziali” o fondi rischi. I fondi del passivo non possono essere utilizzati per attuare “politiche di bilancio” tramite la costituzione di generici fondi rischi privi di giustificazione economica. Nella valutazione dei Fondi per oneri, occorre tenere presente i principi generali del bilancio, in particolare i postulati della competenza e della prudenza. -Fondi di quiescenza e obblighi simili. La voce accoglie i fondi diversi dal trattamento di fine rapporto ex art. 2120 Codice Civile, quali ad esempio: - i fondi di pensione, costituiti in aggiunta al trattamento previdenziale di legge (ad es. INPS ecc.), per il personale dipendente; - i fondi di pensione integrativa derivanti da accordi aziendali, interaziendali o collettivi per il personale dipendente; - i fondi di indennità per cessazione di rapporti di collaborazione coordinata e continuativa.</p>
B.1 - per trattamento di quiescenza	<p>Tali fondi sono certi nell’esistenza ed indeterminati nell’ammontare, in quanto basati su calcoli matematico-attuariali o condizionati da eventi futuri, come il raggiungimento di una determinata anzianità di servizio e la vita utile lavorativa, ma sono stimabili con ragionevolezza. -Fondo manutenzione ciclica. A fronte delle spese di manutenzione ordinaria, svolte periodicamente dopo un certo numero di anni o ore di servizio maturate in più esercizi su certi grandi impianti o su immobilizzazioni sulla base di norme di legge o regolamenti dell’ente, viene iscritto nello stato patrimoniale un fondo manutenzione ciclica o periodica. Tale fondo non intende coprire costi per apportare migliorie, modifiche, ristrutturazioni o rinnovamenti, che si concretizzino in un incremento significativo e tangibile di capacità o di produttività o di sicurezza (manutenzioni di tipo straordinario), per i quali si rimanda al paragrafo sulle immobilizzazioni materiali. Gli stanziamenti a tale fondo hanno l’obiettivo di ripartire, secondo il principio della competenza fra i vari esercizi, il costo di manutenzione che, benché effettuata dopo un certo numero di anni, si riferisce ad un’usura del bene verificatasi anche negli esercizi precedenti a quello in cui la manutenzione viene eseguita. Pertanto, accantonamenti periodici a questo fondo vanno effettuati se ricorrono le seguenti condizioni: a) trattasi di manutenzione che sicuramente sarà eseguita (ed è già pianificata) ad intervalli periodici; b) vi è la ragionevole certezza che il bene continuerà a essere utilizzato almeno fino al prossimo ciclo di manutenzione; c) la manutenzione ciclica non può essere sostituita da più frequenti, ma comunque sporadici, interventi di manutenzione ordinaria; d) la manutenzione ciclica a intervalli pluriennali non viene sostituita da una serie di interventi ciclici con periodicità annuale, i cui costi vengono sistematicamente addebitati all’esercizio. Lo stanziamento è effettuato suddividendo la spesa prevista in base ad appropriati parametri che riflettano il principio della competenza. Il costo totale stimato dei lavori deve essere pari a quello che si sosterebbe se la manutenzione fosse effettuata alla data di chiusura dell’esercizio, tenendo però conto di tutti gli aumenti di costo già noti a tale data, documentati e verificabili, che dovranno essere sostenuti per svolgere la manutenzione. Pertanto, non sono anticipati gli effetti di eventuali incrementi dei costi sulla base di proiezioni future di tassi inflazionistici. La congruità del fondo, stimato per categorie omogenee di beni, deve essere riesaminata periodicamente per tenere conto di eventuali variazioni nei tempi di esecuzione dei lavori di manutenzione e del costo stimato dei lavori stessi. -Fondo per copertura perdite di società partecipate. Qualora l’ente abbia partecipazioni immobilizzate in società che registrano perdite che non hanno natura durevole (in caso di durevolezza della perdita, infatti, occorre svalutare direttamente le</p>
B.2 - per imposte	

STATO PATRIMONIALE PASSIVO	
B.3 - altri	<p>partecipazioni) e abbia l’obbligo o l’intenzione di coprire tali perdite per la quota di pertinenza, accantona a un fondo del passivo dello stato patrimoniale un ammontare pari all’onere assunto.</p> <p>In relazione alla tipologia dell’impegno, se il relativo onere ha già la natura di debito, sarà classificato come tale.</p> <p>Con l’espressione “passività potenziali” ci si riferisce a passività connesse a “potenzialità”, cioè a situazioni già esistenti ma con esito pendente in quanto si risolveranno in futuro.</p> <p>In particolare, per “potenzialità” si intende una situazione, una condizione od una fattispecie esistente alla data del rendiconto della gestione, caratterizzata da uno stato d’incertezza, la quale, al verificarsi o meno di uno o più eventi futuri, potrà concretizzarsi per l’ente in una perdita, confermando il sorgere di una passività o la perdita parziale o totale di un’attività (ad esempio, una causa passiva, l’inosservanza di una clausola contrattuale o di una norma di legge, un pignoramento, rischi non assicurati, ecc.).</p> <p>La valutazione delle potenzialità deve essere sorretta dalle conoscenze delle specifiche situazioni, dall’esperienza del passato e da ogni altro elemento utile, e devono essere effettuati nel rispetto dei postulati del bilancio d’esercizio ed, in particolare, di quelli dell’imparzialità e della verificabilità.</p> <p>Il trattamento contabile delle perdite derivanti da potenzialità dipende dai seguenti due elementi:</p> <p>1) dal grado di realizzazione e di avveramento dell’evento futuro;</p> <p>2) dalla possibilità di stimare l’ammontare delle perdite.</p> <p>Tali determinazioni sono spesso difficili da effettuare e richiedono discernimento, oculatezza e giudizio da parte del redattore del bilancio, applicati con competenza ed onestà e con l’utilizzo della più ampia conoscenza dei fatti e delle circostanze.</p> <p>Le informazioni da utilizzare comprendono anche pareri legali e di altri esperti, dati relativi alla esperienza passata dell’ente in casi simili, le decisioni che l’ente intenderà adottare, ecc.</p> <p>Al fine di misurare il grado di realizzazione e di avveramento dell’evento futuro, tali eventi possono classificarsi in: probabili, possibili o remoti.</p> <p>Un evento dicesi probabile, qualora se ne ammetta l’accadimento in base a motivi seri o attendibili ma non certi, ossia se l’accadimento è credibile, verosimile o ammissibile in base a motivi ed argomenti abbastanza sicuri. Opinione probabile è del resto quella basata su ragioni tali da meritare l’assenso di persona prudente.</p> <p>Con il termine possibile, il grado di realizzazione e di avveramento dell’evento futuro è inferiore al probabile. L’evento possibile è quello che può accadere o verificarsi, ovvero è eventuale o può avvenire.</p> <p>L’evento remoto è, invece, quello che ha scarsissime possibilità di verificarsi, ossia, che potrà accadere molto difficilmente.</p> <p>Le perdite derivanti da potenzialità e, pertanto, anche quelle connesse a passività potenziali sono rilevate in bilancio come fondi accesi a costi, spese e perdite di competenza stimati quando sussistono le seguenti condizioni:</p> <ul style="list-style-type: none">• la disponibilità, al momento della redazione del bilancio, di informazioni che facciano ritenere probabile il verificarsi degli eventi comportanti il sorgere di una passività o la diminuzione di una attività;• la possibilità di stimare l’entità dell’onere con sufficiente ragionevolezza. <p>Se una perdita connessa a una potenzialità è stata iscritta in bilancio, la situazione d’incertezza e l’ammontare dell’importo iscritto in bilancio sono indicati in nota integrativa se tali informazioni sono necessarie per una corretta comprensibilità del bilancio.</p> <p>Tali stanziamenti sono rilevati nei fondi per rischi e oneri.</p> <p>Se è probabile che l’evento futuro si verifichi ma la stima non può essere effettuata, in quanto l’ammontare che ne risulterebbe sarebbe particolarmente aleatorio ed arbitrario, salvo il caso in cui sia possibile stimare e stanziare in bilancio un importo minimo, sono fornite in nota integrativa le stesse informazioni da indicare nel caso che l’evento sia possibile; inoltre, si indicherà che è probabile che la perdita verrà sostenuta.</p> <p>Nel caso in cui l’evento e quindi la perdita sia possibile, ma non probabile, sono indicate in nota integrativa le seguenti informazioni:</p> <ul style="list-style-type: none">- la situazione d’incertezza che potrebbe procurare la perdita;- l’ammontare stimato della possibile perdita o l’indicazione che la stessa non può essere effettuata;- altri possibili effetti se non evidenti;- preferibilmente, l’indicazione del parere di consulenti legali ed altri esperti. <p>Quando gli ammontari richiesti in una causa o in una controversia sono marcatamente esagerati rispetto alla reale situazione, non è necessario, anzi può essere fuorviante, mettere in evidenza l’ammontare dei danni richiesti.</p> <p>L’esistenza e l’ammontare di garanzie prestate direttamente o indirettamente (fidejussioni, avalli, altre garanzie personali e reali) sono posti in evidenza nei conti d’ordine ed in nota integrativa anche se la perdita che l’ente potrà subire è improbabile. Qualora invece la perdita sia probabile, si stanziava un apposito fondo rischi.</p> <p>Gli stanziamenti a fronte delle perdite connesse a potenzialità includono anche la stima delle spese legali e degli altri costi che saranno sostenuti per quella fattispecie.</p>
C)TRATTAMENTO DI FINE RAPPORTO	
D) DEBITI	
D.1 - Debiti da finanziamento	c1) Debiti da finanziamento dell’ente sono determinati dalla somma algebrica del debito all’inizio dell’esercizio più le entrate derivanti dalle accensioni di prestiti rimosse nell’esercizio meno i pagamenti per rimborso di prestiti. La voce:
D.1.a prestiti obbligazionari	

COPIA CARTACEA DI ORIGINALE DIGITALE.
documento firmato digitalmente da GIORGIO BONALDO e stampato il giorno 08/10/2025 da Marzola Paola.
Riproduzione cartacea ai sensi del D.Lgs.82/2005 e successive modificazioni, di originale digitale.

STATO PATRIMONIALE PASSIVO	
D.1.b v/ altre amministrazioni pubbliche	<p>- comprende l'esposizione debitoria derivante dalle anticipazioni di liquidità ricevute ai sensi del decreto-legge n. 35 del 2013, del decreto-legge n. 34 del 2020 e di altri provvedimenti legislativi;</p> <p>- non comprende il debito delle Regioni per le somme anticipate dalla Tesoreria dello Stato per la sanità in attesa dell'adozione della regolazione contabile delle risorse spettanti alle Regioni, da registrare alla voce D5 "Altri debiti", lettera d).</p>
D.1.c verso banche e tesoriere	
D.1.d verso altri finanziatori	
D.2 - Debiti verso fornitori	
D.3 - Acconti	
D.4 - Debiti per trasferimenti e contributi	
D.4.a enti finanziati dal servizio sanitario nazionale	
D.4.b altre amministrazioni pubbliche	
D.4.c imprese controllate	
D.4.d imprese partecipate	
D.4.e altri soggetti	
D.5 - altri debiti	
D.5.a tributari	
D.5.b verso istituti di previdenza e sicurezza sociale	
D.5.c per attività svolta per c/terzi	
D.5.d altri	
E) RATEI E RISCONTI E CONTRIBUTI AGLI INVESTIMENTI	
E.I - Ratei passivi	d) Ratei e Risconti e Contributi agli investimenti.
E.II - Risconti passivi	I ratei e risconti sono iscritti e valutati in conformità a quanto precisato dall'art. 2424-bis, comma 6, codice civile.
E.II.1 - Contributi agli investimenti	I ratei passivi sono rappresentati, rispettivamente, dalle quote di costi/oneri che avranno manifestazione finanziaria futura (liquidazione della spesa), ma che devono, per competenza, essere attribuiti all'esercizio in chiusura (ad es., quote di fitti passivi o premi di assicurazione con liquidazione posticipata).
E.II.1.a da altre amministrazioni pubbliche	Le quote di competenza dei singoli esercizi si determinano in ragione del tempo di utilizzazione delle risorse economiche (beni e servizi) il cui costo/onere deve essere imputato.
E.II.1.b da altri soggetti	I risconti passivi sono rappresentati dalle quote di ricavi che hanno avuto manifestazione finanziaria nell'esercizio (accertamento dell'entrata/incasso), ma che vanno rinviati in quanto di competenza di futuri esercizi.
E.II.2 - Concessioni pluriennali	La determinazione dei risconti passivi avviene considerando il periodo di validità della prestazione, indipendentemente dal momento della manifestazione finanziaria.
	In sede di chiusura del bilancio consuntivo, i ricavi rilevati nel corso dell'esercizio sono rettificati rispettivamente con l'iscrizione di risconti passivi commisurati alla quota da rinviare alla competenza dell'esercizio successivo.
E.II.3 - Altri risconti passivi	Le concessioni pluriennali ed i contributi agli investimenti comprendono la quota non di competenza dell'esercizio rilevata tra i ricavi nel corso dell'esercizio in cui il relativo credito è stato accertato, e sospesa alla fine dell'esercizio. Annualmente i proventi sospesi sono ridotti attraverso la rilevazione di un provento (quota annuale di contributo agli investimenti) di importo proporzionale alla quota di ammortamento del bene finanziato dal contributo all'investimento.

CONTI D'ORDINE

1) Impegni su esercizi futuri	<p>7. Conti d'ordine</p> <p>7.1 Definizione</p> <p>Anche negli enti pubblici devono essere iscritti, in calce allo stato patrimoniale, i conti d'ordine, suddivisi nella consueta tripla classificazione: rischi, impegni, beni di terzi, che registrano gli accadimenti che potrebbero produrre effetti sul patrimonio dell'ente in tempi successivi a quelli della loro manifestazione.</p> <p>Si tratta, quindi, di fatti che non hanno ancora interessato il patrimonio dell'ente, cioè che non hanno comportato una variazione quali-quantitativa del patrimonio, e che, di conseguenza, non sono stati registrati in contabilità generale economico-patrimoniale, ovvero nel sistema di scritture finalizzato alla determinazione periodica della situazione patrimoniale, finanziaria ed economica dell'ente.</p> <p>Le "voci" poste nei conti d'ordine non individuano elementi attivi e passivi del patrimonio poiché sono registrate tramite un sistema di scritture secondario o minore (improprio per alcuni Autori) che, perché tale, è distinto ed indipendente dalla contabilità generale economico-patrimoniale.</p>
2) beni di terzi in uso	<p>Pertanto, gli accadimenti contabilmente registrati nei sistemi minori non possono in alcun caso costituire operazioni concluse di scambio di mercato ovvero operazioni di gestione esterna che abbiano comportato movimento di denaro in entrata o in uscita (variazione monetaria) o che abbiano comportato l'insorgere effettivo e comprovato di un credito o di un debito (variazione finanziaria).</p> <p>Lo scopo dei "conti d'ordine" è arricchire il quadro informativo di chi è interessato alla situazione patrimoniale e finanziaria di un ente. Tali conti, infatti, consentono di acquisire informazioni su un fatto rilevante accaduto, ma che non ha ancora tutti i requisiti indispensabili per potere essere registrato in contabilità generale.</p> <p>7.2 Modalità di registrazione</p> <p>Per memorizzare, nei conti d'ordine, gli accadimenti sopra richiamati, dovendosi utilizzare il metodo di registrazione partiduplistico, per consentire la duplice rappresentazione in coerenza con la contabilità generale e, quindi, con lo schema di stato patrimoniale, si procede come segue:</p>
3) beni dati in uso a terzi	<p>a) si individua un conto all'oggetto (ad esempio: merce da consegnare; titoli da ricevere;) e contestualmente;</p> <p>b) s'individua un conto al soggetto (ad esempio: clienti c/impegni; creditori per titoli da consegnare).</p> <p>È il conto all'oggetto che più rileva ai fini informativi e che "guida" la registrazione, in quanto in esso si individua l'aspetto originario della rilevazione.</p> <p>Per prassi:</p> <ol style="list-style-type: none"> 1. se l'oggetto viene acquisito o sarà acquisibile dall'ente, il conto all'oggetto viene addebitato; 2. se l'oggetto viene trasferito o sarà trasferibile dall'ente, il conto all'oggetto viene accreditato. <p>Volendosi utilizzare il metodo di registrazione partiduplistico (funzionamento simultaneo e antitetico di due serie di conti), il conto al soggetto sarà movimentato nella sezione opposta a quella utilizzata nel conto all'oggetto.</p> <p>Naturalmente i due conti (all'oggetto ed al soggetto) sono addebitati/accreditati per il medesimo importo.</p> <p>Le scritture degli impegni sono alimentate dagli impegni assunti sulla competenza degli esercizi futuri relative a servizi e beni che saranno interamente fruiti negli esercizi futuri (non comprende beni e servizi fruiti nell'esercizio di riferimento con obbligazione esigibile negli esercizi futuri).</p> <p>E' obbligatoria l'indicazione delle garanzie prestate fra fidejussioni (cui sono equiparate le lettere di patronage "forti"), avalli, e garanzie reali. Per le pubbliche amministrazioni, è, altresì, obbligatorio classificare tali garanzie tra amministrazioni pubbliche ed imprese controllate, partecipate ed altre imprese.</p>
4) garanzie prestate a amministrazioni pubbliche	<p>7.3 Conti d'ordine e partite di giro nel bilancio di previsione finanziario degli enti pubblici</p> <p>Non vi è e non vi può essere alcuna relazione biunivoca fra conti d'ordine e partite di giro iscritte nel bilancio di previsione finanziario degli enti pubblici.</p> <p>Le "somiglianze" sono solo apparenti ed ingannevoli.</p> <p>È vero che anche l'utilizzo delle partite di giro non deve influenzare il "risultato finanziario" dell'ente pubblico, ma ciò non deve portare in alcun modo a stabilire una sovrapposizione identitaria con i conti d'ordine.</p>
5) garanzie prestate a imprese controllate	<p>I conti d'ordine non contribuiscono a definire il risultato perché sono fuori dal sistema delle scritture che serve a determinarlo, le partite di giro, al contrario, sono registrazioni che fanno parte integrante del sistema di scritture finanziario e non influenzano il risultato perché l'ente, nelle circostanze in cui si ricorra a tali conti, si trova contemporaneamente a debito e a credito, per il medesimo importo, nei confronti di terzi soggetti.</p> <p>Si noti che l'ente si trova contemporaneamente a credito e a debito in circostanze del tutto identiche a quelle in cui può trovarsi qualsiasi azienda. I fatti amministrativi che danno luogo alle partite di giro sono fatti "compiuti" che le aziende private registrano normalmente in contabilità generale.</p> <p>Per chiarire meglio il punto si pensi all'ipotesi classica delle ritenute per contributi sociali.</p> <p>7.4. Sul deposito cauzionale</p> <p>Il deposito cauzionale individua somme di denaro che un ente ha versato a terzi a titolo di garanzia e delle quali l'ente medesimo si priva fino a quando non si realizza la "condizione sospensiva".</p> <p>Assunto che le somme in questione sono "uscite" dall'economia di un ente ed entrate nell'economia di un altro "soggetto", sebbene non sia esclusa l'ipotesi che possano rientrarvi, è indubbio che si</p>

CONTI D'ORDINE	
6) garanzie prestate a imprese partecipate	<p>tratta di un fatto amministrativo compiuto da registrate in contabilità generale economico-patrimoniale, che dà origine ad una permutazione dei valori patrimoniali ovvero che non modifica il patrimonio netto ed il risultato economico:</p> <p>a) se la cauzione in denaro è versata, ciò comporta una permutazione fra valori dell'attivo, riducendosi l'ammontare del denaro contante e aumentando un "credito diverso" (il credito è "diverso" perché non ha natura commerciale, finanziaria o tributaria) per il medesimo importo;</p> <p>b) se la cauzione in denaro è ricevuta, ciò comporta una permutazione dei valori patrimoniali ma ne risultano interessati le liquidità immediate che aumentano ed i "debiti verso altri" (o verso una delle fattispecie possibili fra quelle individuate nello schema dello stato patrimoniale) che aumentano dello stesso importo.</p> <p>Il fatto amministrativo, in ogni caso, va registrato in contabilità economico-patrimoniale e non nei conti d'ordine.</p> <p>Limitandoci all'ipotesi del versamento della cauzione, non si modifica il totale dell'attivo patrimoniale, ma la somma data a garanzia da "valore monetario certo" (cassa, banca) diventa "valore monetario assimilato" (credito verso altri).</p>
7) garanzie prestate a altre imprese	<p>Quella somma data in garanzia, non essendo più liquida, non può, quindi, essere utilizzata.</p> <p>Quanto poi alla collocazione nello stato patrimoniale del "credito" che l'azienda vanta verso terzi per avere dato in garanzia del denaro, occorre, come sempre, individuare in quale arco di tempo si prevede di potere incassare la somma.</p> <p>Pertanto, tale "voce" può trovare, alternativamente, accoglienza in:</p> <ol style="list-style-type: none">1. immobilizzazioni ed, in particolare, fra le "Immobilizzazioni finanziarie", crediti verso altri, quando trattasi di un credito a lungo termine;2. attivo circolante ed, in particolare, fra i "Crediti", crediti verso altri, quando trattasi di credito a breve termine. <p>In caso di cauzione ricevuta, vale quanto sopra richiamato in merito alla necessità per i debiti di indicare, per ciascuna voce, l'importo esigibile oltre l'esercizio successivo.</p> <p>L'uso dei conti d'ordine è ammesso nel caso si ricevano titoli come deposito cauzionale. In tale evenienza, non potendone disporre, si utilizzano i conti d'ordine. Si tratta di "beni di terzi presso l'ente".</p>

2. I criteri degli organismi consolidati

CONTO ECONOMICO	Ferrara Tua S.p.a.	AMSEF S.r.l.	AFM Farmacie Comunali S.r.l.	ACOSEA Impianti S.r.l.	AMI S.r.l.	Lepida S.c.p.a.	Fondazione Teatro Comunale di Ferrara	...
Eventuali note:								
A) COMPONENTI POSITIVI DELLA GESTIONE	Iscritti in bilancio per competenza, al netto dei resi, abbuoni, sconti e premi, nonché delle imposte direttamente connesse agli stessi.	Iscritti in bilancio per competenza, al netto dei resi, abbuoni, sconti e premi, nonché delle imposte direttamente connesse agli stessi.	Iscritti in bilancio per competenza, al netto dei resi, abbuoni, sconti e premi, nonché delle imposte direttamente connesse agli stessi.			Iscritti in bilancio per competenza, al netto dei resi, abbuoni, sconti e premi, nonché delle imposte direttamente connesse agli stessi.		
A.1 - Proventi da tributi								
A.2 - Proventi da fondi perequativi								
A.3 - Proventi da trasferimenti e contributi								
A.3.a Proventi da trasferimenti correnti	Rilevati per competenza nell'esercizio in cui è sorto con certezza il diritto alla percezione	Rilevati per competenza nell'esercizio in cui è sorto con certezza il diritto alla percezione	Rilevati per competenza nell'esercizio in cui è sorto con certezza il diritto alla percezione					
A.3.b Quota annuale di contributi agli investimenti								
A.3.c Contributi agli investimenti								...
A.4 - Ricavi delle vendite e prestazioni e proventi da servizi pubblici								
A.4.a Proventi derivanti dalla gestione dei beni								
A.4.b Ricavi della vendita di beni		Iscritti quando si è verificato il passaggio sostanziale e non formale del titolo di proprietà	Iscritti quando si è verificato il passaggio sostanziale e non formale del titolo di proprietà		Riconosciuti al momento del trasferimento dei rischi e dei benefici, che normalmente si identifica con la consegna o la spedizione dei beni			
A.4.c Ricavi e proventi dalla prestazione di servizi	Iscritti quando il servizio è reso, ovvero quando la prestazione è stata effettuata	Iscritti quando il servizio è reso, ovvero quando la prestazione è stata effettuata	Iscritti quando il servizio è reso, ovvero quando la prestazione è stata effettuata		Riconosciuti in base alla competenza temporale			
A.5 - Variazioni nelle rimanenze di prodotti in								

CONTO ECONOMICO	Ferrara Tua S.p.a.	AMSEF S.r.l.	AFM Farmacie Comunali S.r.l.	ACOSEA Impianti S.r.l.	AMI S.r.l.	Lepida S.c.p.a.	Fondazione Teatro Comunale di Ferrara	...
corso di lavorazione, etc. (+/-)								
A.6 - Variazione dei lavori in corso su ordinazione								
A.7 - Incrementi di immobilizzazioni per lavori interni								
A.8 - Altri ricavi e proventi diversi								
B) COMPONENTI NEGATIVI DELLA GESTIONE	Imputati per competenza e secondo natura, al netto dei resi, abbuoni, sconti e premi	Imputati per competenza e secondo natura, al netto dei resi, abbuoni, sconti e premi	Imputati per competenza e secondo natura, al netto dei resi, abbuoni, sconti e premi			Indicati al netto di resi, sconti di natura commerciale, abbuoni e premi.		
B.9 - Acquisto di materie prime e/o beni di consumo								
B.10 - Prestazioni di servizi								
B.11 - Utilizzo beni di terzi								
B.12 - Trasferimenti e contributi								
B.12.a Trasferimenti correnti								
B.12.b Contributi agli investimenti ad altre Amministrazioni pubb.								
B.12.c Contributi agli investimenti ad altri soggetti								
B.13 - Personale								
B.14 - Ammortamenti e svalutazioni								
B.14.a Ammortamenti di immobilizzazioni Immateriali								
B.14.b Ammortamenti di immobilizzazioni materiali								
B.14.c Altre svalutazioni delle immobilizzazioni								
B.14.d Svalutazione dei crediti								
B.15 - Variazioni nelle rimanenze di materie								

COPIA CARTACEA DI ORIGINALE DIGITALE.
documento firmato digitalmente da GIORGIO BONALDO e stampato il giorno 08/10/2025 da Marzola Paola.
Riproduzione cartacea ai sensi del D.Lgs.82/2005 e successive modificazioni, di originale digitale.

CONTO ECONOMICO	Ferrara Tua S.p.a.	AMSEF S.r.l.	AFM Farmacie Comunali S.r.l.	ACOSEA Impianti S.r.l.	AMI S.r.l.	Lepida S.c.p.a.	Fondazione Teatro Comunale di Ferrara	...
prime e/o beni di consumo (+/-)								
B.16 - Accantonamenti per rischi								
B.17 - Altri accantonamenti								
B.18 - Oneri diversi di gestione								
C) PROVENTI ED ONERI FINANZIARI								
Proventi finanziari								
C.19 - Proventi da partecipazioni								
C.19.a da società controllate								
C.19.b da società partecipate								
C.19.c da altri soggetti								
C.20 - Altri proventi finanziari								
Oneri finanziari								
C.21 - Interessi ed altri oneri finanziari								
C.21.a Interessi passivi								
C.21.b Altri oneri finanziari								
D) RETTIFICHE DI VALORE ATTIVITA' FINANZIARIE								
D.22 - Rivalutazioni								
D.23 - Svalutazioni								
E) PROVENTI ED ONERI STRAORDINARI								
Classificati per natura								
E.24 - Proventi straordinari								
E.24.a Proventi da permessi di costruire								
E.24.b Proventi da trasferimenti in conto capitale								
E.24.c Sopravvenienze attive e insussistenze del passivo								
E.24.d Plusvalenze patrimoniali								

COPIA CARTACEA DI ORIGINALE DIGITALE.
documento firmato digitalmente da GIORGIO BONALDO e stampato il giorno 08/10/2025 da Marzola Paola.
Riproduzione cartacea ai sensi del D.Lgs.82/2005 e successive modificazioni, di originale digitale.

CONTO ECONOMICO	Ferrara Tua S.p.a.	AMSEF S.r.l.	AFM Farmacie Comunali S.r.l.	ACOSEA Impianti S.r.l.	AMI S.r.l.	Lepida S.c.p.a.	Fondazione Teatro Comunale di Ferrara	...
<i>E.24.e Altri proventi straordinari</i>								
E.25 - Oneri straordinari								
<i>E.25.a Trasferimenti in conto capitale</i>								
<i>E.25.b Sopravvenienze passive e insussistenze dell'attivo</i>								
<i>E.25.c Minusvalenze patrimoniali</i>								
<i>E.25.d Altri oneri straordinari</i>								
26 - Imposte	Stanziate sulla base dell'applicazione delle norme tributarie vigenti.	Stanziate sulla base dell'applicazione delle norme tributarie vigenti.	Stanziate sulla base dell'applicazione delle norme tributarie vigenti.		Accantonate secondo il principio di competenza	Determinate secondo le aliquote e le norme vigenti		
<u>27 - RISULTATO DELL'ESERCIZIO</u> (comprensivo della quota di pertinenza di terzi)								
29 - Risultato dell'esercizio di Gruppo								
30 - Risultato dell'esercizio di pertinenza di terzi								

CONTO ECONOMICO	...	Fondazione Ferrara Arte	Associazione Ferrara Musica	ASP Ferrara	ACER Ferrara	Consorzio futuro in ricerca	Destinazione Turistica Romagna
Eventuali note:							L'ente utilizza i criteri di valutazione contenuti nell'allegato 4/3 D.lgs. 118/2011. In tal senso si fa rinvio al capitolo 1.
<u>A) COMPONENTI POSITIVI DELLA GESTIONE</u>	...		Iscritti in bilancio per competenza, al netto dei resi, abbuoni, sconti e premi, nonché' delle imposte direttamente connesse agli stessi.		Esposti secondo i principi della prudenza e della competenza. Iscritti, al netto dei resi, abbuoni, sconti e premi, nonché' delle imposte direttamente connesse	Iscritti in bilancio per competenza, al netto dei resi, abbuoni, sconti e premi, nonché' delle imposte direttamente connesse agli stessi,	
A.1 - Proventi da tributi							
A.2 - Proventi da fondi perequativi							
A.3 - Proventi da trasferimenti e contributi							

CONTO ECONOMICO	...	Fondazione Ferrara Arte	Associazione Ferrara Musica	ASP Ferrara	ACER Ferrara	Consorzio futuro in ricerca	Destinazione Turistica Romagna
A.3.a Proventi da trasferimenti correnti			Rilevati per competenza nell'esercizio in cui è sorto con certezza il diritto alla percezione				
A.3.b Quota annuale di contributi agli investimenti							
A.3.c Contributi agli investimenti							
A.4 - Ricavi delle vendite e prestazioni e proventi da servizi pubblici							
A.4.a Proventi derivanti dalla gestione dei beni							
A.4.b Ricavi della vendita di beni		Riconosciuti al momento del trasferimento dei rischi e dei benefici, che normalmente si identifica con la consegna o la spedizione dei beni.		Riconosciuti e al momento del trasferimento della proprietà dei beni			
A.4.c Ricavi e proventi dalla prestazione di servizi		Riconosciuti al momento del trasferimento dei rischi e dei benefici		Riconosciuti con l'ultimazione della prestazione del servizio			
A.5 - Variazioni nelle rimanenze di prodotti in corso di lavorazione, etc. (+/-)							
A.6 - Variazione dei lavori in corso su ordinazione							
A.7 - Incrementi di immobilizzazioni per lavori interni							
A.8 - Altri ricavi e proventi diversi							
B) COMPONENTI NEGATIVI DELLA GESTIONE			Imputati per competenza e secondo natura, al netto dei resi, abbuoni, sconti e premi	Riconosciuti in applicazione del principio di competenza temporale	Esposti secondo i principi della prudenza e della competenza. Iscritti, al netto dei resi, abbuoni, sconti e premi, nonché delle imposte direttamente connesse	Imputati per competenza e secondo natura, al netto dei resi, abbuoni, sconti e premi.	
B.9 - Acquisto di materie prime e/o beni di consumo							
B.10 - Prestazioni di servizi							
B.11 - Utilizzo beni di terzi							
B.12 - Trasferimenti e contributi							
B.12.a Trasferimenti correnti							

COPIA CARTACEA DI ORIGINALE DIGITALE.

documento firmato digitalmente da GIORGIO BONALDO e stampato il giorno 08/10/2025 da Marzola Paola.

Riproduzione cartacea ai sensi del D.Lgs.82/2005 e successive modificazioni, di originale digitale.

CONTO ECONOMICO	...	Fondazione Ferrara Arte	Associazione Ferrara Musica	ASP Ferrara	ACER Ferrara	Consorzio futuro in ricerca	Destinazione Turistica Romagna
B.12.b Contributi agli investimenti ad altre Amministrazioni pubb.							
B.12.c Contributi agli investimenti ad altri soggetti							
B.13 - Personale							
B.14 - Ammortamenti e svalutazioni							
B.14.a Ammortamenti di immobilizzazioni Immateriali							
B.14.b Ammortamenti di immobilizzazioni materiali							
B.14.c Altre svalutazioni delle immobilizzazioni							
B.14.d Svalutazione dei crediti							
B.15 - Variazioni nelle rimanenze di materie prime e/o beni di consumo (+/-)							
B.16 - Accantonamenti per rischi							
B.17 - Altri accantonamenti							
B.18 - Oneri diversi di gestione							
C) PROVENTI ED ONERI FINANZIARI							
Proventi finanziari							
C.19 - Proventi da partecipazioni							
C.19.a da società controllate							
C.19.b da società partecipate							
C.19.c da altri soggetti							
C.20 - Altri proventi finanziari							
Oneri finanziari							
C.21 - Interessi ed altri oneri finanziari							
C.21.a Interessi passivi							
C.21.b Altri oneri finanziari							
D) RETTIFICHE DI VALORE ATTIVITA' FINANZIARIE							
D.22 - Rivalutazioni							
D.23 - Svalutazioni							
E) PROVENTI ED ONERI STRAORDINARI							
Classificati per natura							
E.24 - Proventi straordinari							
E.24.a Proventi da permessi di costruire							

COPIA CARTACEA DI ORIGINALE DIGITALE.
documento firmato digitalmente da GIORGIO BONALDO e stampato il giorno 08/10/2025 da Marzola Paola.
Riproduzione cartacea ai sensi del D.Lgs.82/2005 e successive modificazioni, di originale digitale.

CONTO ECONOMICO	...	Fondazione Ferrara Arte	Associazione Ferrara Musica	ASP Ferrara	ACER Ferrara	Consorzio futuro in ricerca	Destinazione Turistica Romagna
E.24.b Proventi da trasferimenti in conto capitale							
E.24.c Sopravvenienze attive e insussistenze del passivo							
E.24.d Plusvalenze patrimoniali							
E.24.e Altri proventi straordinari							
E.25 - Oneri straordinari							
E.25.a Trasferimenti in conto capitale							
E.25.b Sopravvenienze passive e insussistenze dell'attivo							
E.25.c Minusvalenze patrimoniali							
E.25.d Altri oneri straordinari							
26 - Imposte		Accantonate secondo il principio di competenza	Stanziate sulla base dell'applicazione delle norme tributarie vigenti		Determinate in applicazione della vigente normativa fiscale	Stanziate sulla base dell'applicazione delle norme tributarie vigenti	
27 - RISULTATO DELL'ESERCIZIO (comprensivo della quota di pertinenza di terzi)							
29 - Risultato dell'esercizio di Gruppo							
30 - Risultato dell'esercizio di pertinenza di terzi							

STATO PATRIMONIALE ATTIVO	Ferrara Tua S.p.a.	AMSEF S.r.l.	AFM Farmacie Comunali S.r.l.	ACOSEA Impianti S.r.l.	AMI S.r.l.	Lepida S.c.p.a	Fondazione Teatro Comunale di Ferrara	...
Eventuali note:								...
A) CREDITI vs LO STATO ED ALTRE AMMINISTRAZIONI PUBBLICHE PER LA PARTECIPAZIONE AL FONDO DI DOTAZIONE								
B) IMMOBILIZZAZIONI								
B.1 - Immobilizzazioni immateriali	Iscritte al costo di acquisto e/o di produzione e vengono ammortizzate in quote costanti in funzione della loro utilità futura.	Iscritte al costo di acquisto e/o di produzione e vengono ammortizzate in quote costanti in funzione della loro utilità futura.	Iscritte al costo di acquisto e/o di produzione e vengono ammortizzate in quote costanti in funzione della loro utilità	Iscritte al costo di acquisto e vengono ammortizzate in quote costanti in funzione della loro utilità futura.	Iscritte al costo storico di acquisizione ed esposte al netto degli ammortamenti effettuati nel corso degli esercizi e	Iscritte al costo di acquisto o di produzione, comprensivo dei relativi oneri accessori	Iscritte nell'attivo di stato patrimoniale al costo di acquisto e/o di produzione e vengono ammortizzate in quote	
B.1.1 costi di impianto e di ampliamento								
B.1.2 costi di ricerca sviluppo e pubblicità								

STATO PATRIMONIALE ATTIVO	Ferrara Tua S.p.a.	AMSEF S.r.l.	AFM Farmacie Comunali S.r.l.	ACOSEA Impianti S.r.l.	AMI S.r.l.	Lepida S.c.p.a	Fondazione Teatro Comunale di Ferrara	...
B.I.3 diritti di brevetto ed utilizzazione opere dell'ingegno B.I.4 concessioni, licenze, marchi e diritti simile B.I.5 avviamento B.I.6 immobilizzazioni in corso ed acconti B.I.9 altre	Il valore delle immobilizzazioni è esposto al netto dei fondi di ammortamento e delle svalutazioni.	Il valore delle immobilizzazioni è esposto al netto dei fondi di ammortamento e delle svalutazioni.	futura. Il valore delle immobilizzazioni è esposto al netto dei fondi di ammortamento e delle svalutazioni.	Il valore delle immobilizzazioni è esposto al netto dei fondi di ammortamento e delle svalutazioni.	imputati direttamente alle singole voci.		costanti in funzione della loro utilità futura. Il valore delle immobilizzazioni è esposto al netto dei fondi di ammortamento: -Software applicativo - generico 20% - 33% -Realizz.sito web - Certificazioni Iso 20% - 33% -Manutenzioni straordinarie su beni di terzi 20%	
B.II - Immobilizzazioni materiali								
B.II.1 Beni demaniali								
<i>B.II.1.1 Terreni</i>								
<i>B.II.1.2 Fabbricati</i>								
<i>B.II.1.3 Infrastrutture</i>								
<i>B.II.1.4 Altri beni demaniali</i>								
B.III.2 Altre immobilizzazioni materiali								
<i>B.III.2.1 Terreni</i>								
<i>B.III.2.1.a di cui in leasing finanziario</i>								
<i>B.III.2.2 Fabbricati</i>								
<i>B.III.2.2.a di cui in leasing finanziario</i>								
<i>B.III.2.3 Impianti e macchinari</i>								
<i>B.III.2.3.a di cui in leasing finanziario</i>								
<i>B.III.2.4 Attrezzature industriali e commerciali</i>								
<i>B.III.2.5 Mezzi di trasporto</i>								
<i>B.III.2.6 Macchine per ufficio e hardware</i>								
<i>B.III.2.7 Mobili e arredi</i>								
<i>B.III.2.8 Infrastrutture</i>								
<i>B.III.2.99 Altri beni materiali</i>								
	Iscritte in bilancio al costo di acquisto, aumentato degli eventuali oneri accessori sostenuti fino al momento in cui i beni sono pronti all'uso e comunque nel limite del loro valore recuperabile. L'ammortamento delle immobilizzazioni materiali, è stato operato in conformità al seguente piano: - Fabbricati (ex HFS): 3% - Impianti e macchinari (ex HFS): 15%-25% - Altri beni (ex HFS): 15%-20% - Immobili 2,23% - Impianti e macchinari 9,10%-10,00%-30,00% -Attrezzature 16,67%-20,00% -Mobili e arredi 11,12%-15,00% -Autovetture 20,00%	Iscritte in bilancio al costo di acquisto, aumentato degli eventuali oneri accessori sostenuti fino al momento in cui i beni sono pronti all'uso e comunque nel limite del loro valore recuperabile. L'ammortamento delle immobilizzazioni materiali, è stato operato in conformità al seguente piano: -Fabbricati: 0,75% -Impianti e macchinari: 9,09% -Impianti di allarme: 25% - Attrezzature industriali e commerciali: 16,67%	Iscritte in bilancio al costo di acquisto, aumentato degli eventuali oneri accessori sostenuti fino al momento in cui i beni sono pronti all'uso e comunque nel limite del loro valore recuperabile. L'ammortamento delle immobilizzazioni materiali, è stato operato in conformità al seguente piano: - Terreni e Fabbricati: 3% - Impianti e macchinari: 12% -Mobili e arredi 10% - Macchine elettroniche ufficio 20% - Macchine ufficio 12% - Attrezzature specifiche 10% - Autovetture 25%.	Iscritte in bilancio al costo di acquisto, aumentato degli eventuali oneri accessori sostenuti fino al momento in cui i beni sono pronti all'uso e comunque nel limite del loro valore recuperabile. L'ammortamento delle immobilizzazioni materiali, è stato operato in conformità al seguente piano: - Impianti e macchinari 2,50% - 5,00% - 12,00% - Altri beni materiali 20,00%	Iscritte in bilancio di regola al valore del costo di acquisto. Sono stati calcolati gli ammortamenti a quote costanti, applicando aliquote compatibili con quelle ordinarie fiscalmente consentite	Iscritte al costo di acquisto o di produzione maggiorato dei relativi oneri accessori direttamente imputabili. Il metodo di ammortamento applicato per l'esercizio chiuso al 31/12/2024 non si discosta da quello utilizzato per gli ammortamenti degli esercizi precedenti: -Rete in fibra ottica 5 -Rete radiomobile regionale Entrate (parte edile ed infrastrutturale) 3 -Centrali e impianti elettronici 18 -Impianti tecnologici 8 -Impianti 15 / 30 -Mobili e arredi 12 / 15 -Attrezzature 15 -Macchine elettroniche 20 / 40 -Autovetture e ciclomotori 25	Iscritti in bilancio al costo di acquisto, aumentato degli eventuali oneri accessori sostenuti fino al momento in cui i beni sono pronti all'uso e comunque nel limite del loro valore recuperabile. I criteri di ammortamento delle immobilizzazioni materiali non sono variati rispetto a quelli applicati nell'esercizio precedente e coincidono con i coefficienti fiscali. - Impianti e macchinari: 10% - 19% -attrezzature: 15,50% - altri beni: 12% - 20%	

COPIA CARTACEA DI ORIGINALE DIGITALE.

documento firmato digitalmente da GIORGIO BONALDO e stampato il giorno 08/10/2025 da Marzola Paola.

Riproduzione cartacea ai sensi del D.Lgs.82/2005 e successive modificazioni, di originale digitale.

STATO PATRIMONIALE ATTIVO	Ferrara Tua S.p.a.	AMSEF S.r.l.	AFM Farmacie Comunali S.r.l.	ACOSEA Impianti S.r.l.	AMI S.r.l.	Lepida S.c.p.a	Fondazione Teatro Comunale di Ferrara	...
B.3 - Immobilizzazioni in corso ed acconti								
<u>B.IV - Immobilizzazioni Finanziarie</u>								
B.IV.1 - Partecipazioni in								
B.IV.1.a imprese controllate	Valutate con il metodo del patrimonio netto	Valutate con il metodo del costo			Iscritte al costo di acquisto o di sottoscrizione			
B.IV.1.b imprese partecipate	Valutate con il metodo del costo							
B.IV.1.c altri soggetti								
B.IV.2 - Crediti verso								
B.IV.2.a altre amministrazioni pubbliche	Iscritti secondo il presumibile valore di realizzo					Esposti secondo il criterio del presumibile valore di realizzo.		
B.IV.2.b imprese controllate								
B.IV.2.c imprese partecipate								
B.IV.2.d altri soggetti								
B.IV.3 - Altri titoli								
C) ATTIVO CIRCOLANTE								
<u>C.I - Rimanenze</u>	Iscritte al minore tra il costo di acquisto o di fabbricazione e il valore di realizzo desumibile dall'andamento del mercato, adottando il criterio del costo medio ponderato.	Calcolate con il metodo del costo medio ponderato.	Valutate al minore tra il costo di acquisto e il valore di realizzo desumibile dall'andamento del mercato. Il costo delle rimanenze dei prodotti finiti e delle merci di natura fungibile è stato calcolato con il metodo del FIFO			Iscritte al costo di acquisto, comprensivo di tutti i costi e oneri accessori di diretta imputazione e dei costi indiretti inerenti alla produzione interna	Valutate al minore tra il costo di acquisto e/o di produzione e il valore di realizzo desumibile dall'andamento del mercato.	
<u>C.II - Crediti</u>								
C.II.1 - Crediti di natura tributaria								
C.II.1.a Crediti da tributi destinati al finanziamento della sanità	Iscritti secondo il presumibile valore di realizzo	Iscritti secondo il presumibile valore di realizzo	Rilevati in bilancio mantenendo il criterio del presumibile valore di realizzo.	Iscritti secondo il presumibile valore di realizzo	Esposti al presumibile valore di realizzo.	Esposti in bilancio pertanto secondo il criterio del presumibile valore di realizzo.	Valutati al presumibile valore di realizzo	
C.II.1.b Altri crediti da tributi								

COPIA CARTACEA DI ORIGINALE DIGITALE.

documento firmato digitalmente da GIORGIO BONALDO e stampato il giorno 08/10/2025 da Marzola Paola.

Riproduzione cartacea ai sensi del D.Lgs.82/2005 e successive modificazioni, di originale digitale.

STATO PATRIMONIALE ATTIVO	Ferrara Tua S.p.a.	AMSEF S.r.l.	AFM Farmacie Comunali S.r.l.	ACOSEA Impianti S.r.l.	AMI S.r.l.	Lepida S.c.p.a	Fondazione Teatro Comunale di Ferrara	...
<i>C.II.1.c Crediti da Fondi perequativi</i>								
C.II.2 - Crediti per trasferimenti e contributi								
<i>C.II.2.a verso amministrazioni pubbliche</i>								
<i>C.II.2.b imprese controllate</i>								
<i>C.II.2.c imprese partecipate</i>								
<i>C.II.2.d verso altri soggetti</i>								
C.II.3 - Verso clienti ed utenti								
C.II.4 - Altri Crediti								
<i>C.II.4.a verso l'erario</i>								
<i>C.II.4.b per attività svolta per c/terzi</i>								
<i>C.II.4.c altri</i>								
<u>C.III - Attività finanziarie che non costituiscono immobilizzi</u>								
C.III.1 - partecipazioni								
C.III.2 - altri titoli					Valutati al minore tra il costo di acquisto e il valore di realizzo desumibile dall'andamento di mercato.			
<u>C.IV - Disponibilità liquide</u>	Valutate con i seguenti criteri: - denaro, al valore nominale; - depositi bancari e assegni in cassa, al presumibile valore di realizzo.	Valutate con i seguenti criteri: - denaro, al valore nominale; - depositi bancari e assegni in cassa, al presumibile valore di realizzo.	Valutate con i seguenti criteri: - denaro, al valore nominale; - depositi bancari e assegni in cassa, al presumibile valore di realizzo.	Valutate al presumibile valore di realizzo.		Valutate al valore nominale	Le disponibilità liquide sono valutate con i seguenti criteri: - denaro, al valore nominale; - depositi bancari e assegni in cassa, al presumibile valore di realizzo.	
C.IV.1 - Conto di tesoreria								
<i>C.IV.1.a Istituto tesoriere</i>								
<i>C.IV.1.b presso Banca d'Italia</i>								
C.IV.2 - Altri depositi bancari e postali								
C.IV.3 Denaro e valori in cassa								
C.IV.4 - Altri conti presso la tesoreria statale intestati all'ente								
D) RATEI E RISCONTI								

COPIA CARTACEA DI ORIGINALE DIGITALE.

documento firmato digitalmente da GIORGIO BONALDO e stampato il giorno 08/10/2025 da Marzola Paola.

Riproduzione cartacea ai sensi del D.Lgs.82/2005 e successive modificazioni, di originale digitale.

STATO PATRIMONIALE ATTIVO	Ferrara Tua S.p.a.	AMSEF S.r.l.	AFM Farmacie Comunali S.r.l.	ACOSEA Impianti S.r.l.	AMI S.r.l.	Lepida S.c.p.a	Fondazione Teatro Comunale di Ferrara	...
D.1 - Ratei attivi	Calcolati sulla base del principio della competenza	Calcolati sulla base del principio della competenza	Calcolati sulla base del principio della competenza	Calcolati sulla base del principio della competenza	Determinati secondo il criterio dell'effettiva competenza temporale dell'esercizio.	Iscritte solo quote di costi e proventi comuni a due o più esercizi, l'entità delle quali varia in ragione del tempo.	Calcolati sulla base del principio della competenza	
D.2 - Risconti attivi								

STATO PATRIMONIALE ATTIVO	...	Fondazione Ferrara Arte	Associazione Ferrara Musica	ASP Ferrara	ACER Ferrara	Consorzio futuro in ricerca	Destinazione Turistica Romagna
Eventuali note:							L'ente utilizza i criteri di valutazione contenuti nell'allegato 4/3 D.Lgs. 118/2011. In tal senso si fa rinvio al capitolo 1.
A) CREDITI vs LO STATO ED ALTRE AMMINISTRAZIONI PUBBLICHE PER LA PARTECIPAZIONE AL FONDO DI DOTAZIONE							
B) IMMOBILIZZAZIONI							
<u>B.I - Immobilizzazioni immateriali</u>							
B.I.1 costi di impianto e di ampliamento	...	Iscritte al costo di acquisto e vengono ammortizzate in quote costanti in funzione della loro utilità futura. Il valore delle immobilizzazioni è esposto al netto dei fondi di ammortamento e delle svalutazioni.	Iscritte al costo di acquisto e/o di produzione e vengono ammortizzate in quote costanti in funzione della loro utilità futura. Il valore delle immobilizzazioni è esposto al netto dei fondi di ammortamento.	Valutate al costo storico di acquisto ed esposte in bilancio al netto degli ammortamenti. Aliquote di seguito evidenziate: - Software ed altri diritti di utilizzazione delle opere di ingegno 20% - Concessioni, licenze, marchi e diritti simili 20% - Altre immobilizzazioni immateriali 20%	Iscritte al costo di produzione o di acquisto da terzi, comprensivo degli oneri accessori. Tali costi sono stati assoggettati ad ammortamento in misura costante.	Iscritte al costo di acquisto ed esposte al netto dei fondi di ammortamento e delle eventuali svalutazioni.	
B.I.2 costi di ricerca sviluppo e pubblicità							
B.I.3 diritti di brevetto ed utilizzazione opere dell'ingegno							
B.I.4 concessioni, licenze, marchi e diritti simile							
B.I.5 avviamento							
B.I.6 immobilizzazioni in corso ed acconti							
B.I.9 altre							
<u>B.II - Immobilizzazioni materiali</u>							
B.II.1 Beni demaniali		Iscritte al costo di acquisto o di produzione e rettifiche dai corrispondenti fondi di ammortamento. Nel valore di iscrizione in bilancio si è tenuto conto degli oneri accessori e dei costi sostenuti per l'utilizzo dell'immobilizzazione, portando a riduzione del costo gli sconti commerciali	Iscritti in bilancio al costo di acquisto, aumentato degli eventuali oneri accessori sostenuti fino al momento in cui i beni sono pronti all'uso e comunque nel limite del loro valore recuperabile. Si evidenziano di seguito le aliquote di ammortamento utilizzate: - Mobili e arredi 12%	Iscritte al costo di acquisto o di produzione e rettifiche dai corrispondenti fondi di ammortamento. Nel valore di iscrizione in bilancio si è tenuto conto degli oneri accessori e dei costi sostenuti per poter avere l'immobilizzazione in condizioni di utilizzo, portando a riduzione del costo gli sconti ottenuti.	Iscritte al costo di acquisizione o di produzione interna, comprensivo degli oneri accessori. Sono iscritte al netto dei relativi ammortamenti accumulati.	iscritte al costo di acquisto o di produzione e rettifiche dai corrispondenti fondi di ammortamento. Si evidenziano di seguito le aliquote di ammortamento utilizzate: - mobili e arredi 12% - macchine ufficio elettroniche 20% - telefonia mobile 20%	
<i>B.II.1.1 Terreni</i>							
<i>B.II.1.2 Fabbricati</i>							
<i>B.II.1.3 Infrastrutture</i>							
<i>B.II.1.4 Altri beni demaniali</i>							
B.III.2 Altre immobilizzazioni materiali							
<i>B.III.2.1 Terreni</i>							
<i>B.III.2.1.a di cui in leasing finanziario</i>							
<i>B.III.2.2 Fabbricati</i>							

COPIA CARTACEA DI ORIGINALE DIGITALE.

documento firmato digitalmente da GIORGIO BONALDO e stampato il giorno 08/10/2025 da Marzola Paola.

Riproduzione cartacea ai sensi del D.Lgs.82/2005 e successive modificazioni, di originale digitale.

STATO PATRIMONIALE ATTIVO	...	Fondazione Ferrara Arte	Associazione Ferrara Musica	ASP Ferrara	ACER Ferrara	Consorzio futuro in ricerca	Destinazione Turistica Romagna
B.III.2.2.a di cui in leasing finanziario		e gli sconti cassa di ammontare rilevante. Le quote di ammortamento sono: - attrezzature 15% - macchine d'ufficio elettroniche 20% - arredamento 15%	- Macchine d'ufficio elettroniche 20% - Impianti speciali 10% - Camera acustica/tribuna 15,5% - Macchine proiezione/Imp. Sonoro 19%	Aliquote di seguito evidenziate: -Fabbricati: 3%; -Impianti e Macchinari 12.5% -Mobili e arredi: 10%; -Macchine d'ufficio elettromeccaniche ed elettroniche, computers ed altri strumenti elettronici ed informatici: 20%; -Automezzi: 25%; -Altri beni: 12,5%;			
B.III.2.3 Impianti e macchinari							
B.III.2.3.a di cui in leasing finanziario							
B.III.2.4 Attrezzature industriali e commerciali							
B.III.2.5 Mezzi di trasporto							
B.III.2.6 Macchine per ufficio e hardware							
B.III.2.7 Mobili e arredi							
B.III.2.8 Infrastrutture							
B.III.2.99 Altri beni materiali							
B.3 - Immobilizzazioni in corso ed acconti							
B.IV - Immobilizzazioni Finanziarie							
B.IV.1 - Partecipazioni in					Valutate al costo di acquisizione, eventualmente rettificato per perdite durevoli di valore.		
B.IV.1.a imprese controllate							
B.IV.1.b imprese partecipate							
B.IV.1.c altri soggetti							
B.IV.2 - Crediti verso							
B.IV.2.a altre amministrazioni pubbliche							
B.IV.2.b imprese controllate							
B.IV.2.c imprese partecipate							
B.IV.2.d altri soggetti							
B.IV.3 - Altri titoli							
C) ATTIVO CIRCOLANTE							
C.I - Rimanenze		Valutate al minore tra il costo di acquisto e/o di produzione e il valore di realizzo desumibile dall'andamento del mercato.		Iscritte applicando il metodo del costo medio ponderato continuo			
C.II - Crediti							
C.II.1 - Crediti di natura tributaria		Rilevati al valore di presumibile realizzo	Valutati presumibile valore di realizzo	Esposti al presunto valore di realizzo netto futuro	Rilevati secondo il criterio del costo ammortizzato o al presumibile valore di realizzo	Iscritti al valore di presunto realizzo	
C.II.1.a Crediti da tributi destinati al finanziamento della sanità							
C.II.1.b Altri crediti da tributi							
C.II.1.c Crediti da Fondi perequativi							

STATO PATRIMONIALE ATTIVO	...	Fondazione Ferrara Arte	Associazione Ferrara Musica	ASP Ferrara	ACER Ferrara	Consorzio futuro in ricerca	Destinazione Turistica Romagna
C.II.2 - Crediti per trasferimenti e contributi							
C.II.2.a verso amministrazioni pubbliche							
C.II.2.b imprese controllate							
C.II.2.c imprese partecipate							
C.II.2.d verso altri soggetti							
C.II.3 - Verso clienti ed utenti							
C.II.4 - Altri Crediti							
C.II.4.a verso l'erario							
C.II.4.b per attività svolta per c/terzi							
C.II.4.c altri							
C.III - Attività finanziarie che non costituiscono immobilizzi							
C.III.1 - partecipazioni							
C.III.2 - altri titoli						Valutati al costo di acquisto o di sottoscrizione del titolo	
C.IV - Disponibilità liquide							
C.IV.1 - Conto di tesoreria							
C.IV.1.a Istituto tesoriere							
C.IV.1.b presso Banca d'Italia							
C.IV.2 - Altri depositi bancari e postali							
C.IV.3 Denaro e valori in cassa							
C.IV.4 - Altri conti presso la tesoreria statale intestati all'ente							
D) RATEI E RISCONTI							
D.1 - Ratei attivi							
D.2 - Risconti attivi							

STATO PATRIMONIALE PASSIVO	Ferrara Tua S.r.l.	AMSEF S.r.l.	AFM Farmacie Comunali S.r.l.	ACOSEA Impianti S.r.l.	AMI S.r.l.	Lepida S.c.p.a	Fondazione Teatro Comunale di Ferrara	...
Eventuali note:								
A) PATRIMONIO NETTO								...
Patrimonio Netto di Gruppo								

STATO PATRIMONIALE PASSIVO	Ferrara Tua S.r.l.	AMSEF S.r.l.	AFM Farmacie Comunali S.r.l.	ACOSEA Impianti S.r.l.	AMI S.r.l.	Lepida S.c.p.a	Fondazione Teatro Comunale di Ferrara	...
A.I - Fondo di dotazione								
A.II - Riserve								
A.II.b da capitale								
A.II.c da permessi di costruire								
A.II.d riserve indisponibili per beni demaniali e patrimoniali indisponibili e per i beni culturali								
A.II.e altre riserve indisponibili								
A.II.f altre riserve disponibili								
A.III - Risultato economico dell'esercizio								
A.IV - Risultati economici di esercizi precedenti								
A.V - Riserve negative per beni indisponibili								
Patrimonio netto di pertinenza di terzi								
A.VI - Fondo di dotazione e riserve di pertinenza di terzi								
A.VII - Risultato economico dell'esercizio di pertinenza di terzi								
B) FONDI PER RISCHI ED ONERI	Stanziati a copertura delle passività la cui esistenza è ritenuta certa o probabile, per le quali alla chiusura dell'esercizio non sono determinabili	Stanziati a copertura delle passività la cui esistenza è ritenuta certa o probabile, per le quali alla chiusura dell'esercizio non sono determinabili	Stanziati a copertura delle passività la cui esistenza è ritenuta certa o probabile, per le quali alla chiusura dell'esercizio non sono determinabili	Stanziati a copertura delle passività la cui esistenza è ritenuta certa o probabile, per le quali alla chiusura dell'esercizio non sono determinabili	Stanziati a copertura delle passività la cui esistenza è ritenuta certa o probabile, per le quali alla chiusura dell'esercizio non sono determinabili	Stanziati a copertura delle passività la cui esistenza è ritenuta certa o probabile, per le quali alla chiusura dell'esercizio non sono determinabili	Stanziati a copertura delle passività la cui esistenza è ritenuta certa o probabile, per le quali alla chiusura dell'esercizio non sono determinabili	Stanziati a copertura delle passività la cui esistenza è ritenuta certa o probabile, per le quali alla chiusura dell'esercizio non sono determinabili
B.1 - per trattamento di quiescenza	l'ammontare o la data di sopravvenienza.	l'ammontare o la data di sopravvenienza.	l'ammontare o la data di sopravvenienza.	l'ammontare o la data di sopravvenienza.	l'ammontare o la data di sopravvenienza.	l'ammontare o la data di sopravvenienza.	l'ammontare o la data di sopravvenienza.	l'ammontare o la data di sopravvenienza.
B.2 - per imposte	La costituzione dei fondi è stata effettuata in base	La costituzione dei fondi è stata effettuata in base	La costituzione dei fondi è stata effettuata in base	La costituzione dei fondi è stata effettuata in base	La costituzione dei fondi è stata effettuata in base	La costituzione dei fondi è stata effettuata in base	La costituzione dei fondi è stata effettuata in base	La costituzione dei fondi è stata effettuata in base
B.3 - altri								
B.4 - fondo di consolidamento per rischi e oneri futuri								

COPIA CARTACEA DI ORIGINALE DIGITALE.
documento firmato digitalmente da GIORGIO BONALDO e stampato il giorno 08/10/2025 da Marzola Paola.
Riproduzione cartacea ai sensi del D.Lgs.82/2005 e successive modificazioni, di originale digitale.

STATO PATRIMONIALE PASSIVO	Ferrara Tua S.r.l.	AMSEF S.r.l.	AFM Farmacie Comunali S.r.l.	ACOSEA Impianti S.r.l.	AMI S.r.l.	Lepida S.c.p.a	Fondazione Teatro Comunale di Ferrara	...
	ai principi di prudenza e di competenza.	ai principi di prudenza e di competenza.	ai principi di prudenza e di competenza.	ai principi di prudenza e di competenza.	ai principi di prudenza e di competenza.	di sopravvenienza sono tuttavia indeterminati.	ai principi di prudenza e di competenza.	
C) TRATTAMENTO DI FINE RAPPORTO	Calcolato conformemente a quanto previsto dall'art. 2120 del codice civile. L'ammontare del fondo è rilevato al netto degli acconti erogati e delle quote utilizzate per le cessazioni del rapporto di lavoro intervenute nel corso dell'esercizio e rappresenta il debito certo nei confronti dei lavoratori dipendenti alla data di chiusura del bilancio.	Calcolato conformemente a quanto previsto dall'art. 2120 del codice civile. L'ammontare del fondo è rilevato al netto degli acconti erogati e delle quote utilizzate per le cessazioni del rapporto di lavoro intervenute nel corso dell'esercizio e rappresenta il debito certo nei confronti dei lavoratori dipendenti alla data di chiusura del bilancio.	Calcolato conformemente a quanto previsto dall'art. 2120 del codice civile. L'ammontare del fondo è rilevato al netto degli acconti erogati e delle quote utilizzate per le cessazioni del rapporto di lavoro intervenute nel corso dell'esercizio e rappresenta il debito certo nei confronti dei lavoratori dipendenti alla data di chiusura del bilancio.		Rappresenta l'effettivo debito maturato verso i dipendenti in conformità di legge e dei contratti di lavoro vigenti, considerando ogni forma di remunerazione avente carattere continuativo. Il fondo corrisponde al totale delle singole indennità maturate a favore dei dipendenti alla data di chiusura del bilancio, al netto degli acconti erogati, ed è pari a quanto si sarebbe dovuto corrispondere ai dipendenti nell'ipotesi di cessazione del rapporto di lavoro in tale data.	Calcolato conformemente a quanto previsto dall'art. 2120 del Codice Civile, tenuto conto delle disposizioni legislative e delle specificità dei contratti e delle categorie professionali, e comprende le quote annue maturate e le rivalutazioni effettuate sulla base dei coefficienti ISTAT. L'ammontare del fondo è rilevato al netto degli acconti erogati e delle quote utilizzate per le cessazioni del rapporto di lavoro intervenute nel corso dell'esercizio e rappresenta il debito certo nei confronti dei lavoratori dipendenti alla data di chiusura del bilancio.	Calcolato conformemente a quanto previsto dall'art. 2120 del codice civile, tenuto conto delle disposizioni legislative e delle specificità dei contratti e delle categorie professionali, e comprende le quote annue maturate e le rivalutazioni effettuate sulla base dei coefficienti ISTAT. L'ammontare del fondo è rilevato al netto degli acconti erogati e delle quote utilizzate per le cessazioni del rapporto di lavoro intervenute nel corso dell'esercizio e rappresenta il debito certo nei confronti dei lavoratori dipendenti alla data di chiusura del bilancio.	
D) DEBITI								
D.1 - Debiti da finanziamento								
D.1.a prestiti obbligazionari								
D.1.b v/ altre amministrazioni pubbliche								
D.1.c verso banche e tesoriere								
D.1.d verso altri finanziatori								
D.2 - Debiti verso fornitori								
D.3 - Acconti								

COPIA CARTACEA DI ORIGINALE DIGITALE.

documento firmato digitalmente da GIORGIO BONALDO e stampato il giorno 08/10/2025 da Marzola Paola.

Riproduzione cartacea ai sensi del D.Lgs.82/2005 e successive modificazioni, di originale digitale.

STATO PATRIMONIALE PASSIVO	Ferrara Tua S.r.l.	AMSEF S.r.l.	AFM Farmacie Comunali S.r.l.	ACOSEA Impianti S.r.l.	AMI S.r.l.	Lepida S.c.p.a	Fondazione Teatro Comunale di Ferrara	...
D.4 - Debiti per trasferimenti e contributi								
D.4.a enti finanziati dal servizio sanitario nazionale								
D.4.b altre amministrazioni pubbliche								
D.4.c imprese controllate								
D.4.d imprese partecipate								
D.4.e altri soggetti								
D.5 - altri debiti								
D.5.a tributari								
D.5.b verso istituti di previdenza e sicurezza sociale								
D.5.c per attività svolta per c/terzi								
D.5.d altri								
E) RATEI E RISCONTI E CONTRIBUTI AGLI INVESTIMENTI								
E.I - Ratei passivi								
E.II - Risconti passivi								
E.II.1 - Contributi agli investimenti								
E.II.1.a da altre amministrazioni pubbliche								
E.II.1.b da altri soggetti								
E.II.2 - Concessioni pluriennali								
E.II.3 - Altri risconti passivi								
	Calcolati sulla base del principio della competenza	Calcolati sulla base del principio della competenza.	Calcolati sulla base del principio della competenza.		Determinati secondo il criterio dell'effettiva competenza temporale dell'esercizio	Iscritte solo quote di costi e proventi comuni a due o più esercizi, l'entità delle quali varia in ragione del tempo	Calcolati sulla base del principio della competenza	

STATO PATRIMONIALE PASSIVO	...	Fondazione Ferrara Arte	Associazione Ferrara Musica	ASP Ferrara	ACER Ferrara	Consorzio futuro in ricerca	Destinazione Turistica Romagna
Eventuali note:	...						L'ente utilizza i criteri di valutazione contenuti nell'allegato 4/3 D.Lgs.

COPIA CARTACEA DI ORIGINALE DIGITALE.
documento firmato digitalmente da GIORGIO BONALDO e stampato il giorno 08/10/2025 da Marzola Paola.
Riproduzione cartacea ai sensi del D.Lgs.82/2005 e successive modificazioni, di originale digitale.

STATO PATRIMONIALE PASSIVO	...	Fondazione Ferrara Arte	Associazione Ferrara Musica	ASP Ferrara	ACER Ferrara	Consorzio futuro in ricerca	Destinazione Turistica Romagna
							118/2011. In tal senso si fa rinvio al capitolo 1.
A) PATRIMONIO NETTO							
Patrimonio Netto di Gruppo							
A.I - Fondo di dotazione							
A.II - Riserve							
A.II.b da capitale							
A.II.c da permessi di costruire							
A.II.d riserve indisponibili per beni demaniali e patrimoniali indisponibili e per i beni culturali							
A.II.e altre riserve indisponibili							
A.II.f altre riserve disponibili							
A.III - Risultato economico dell'esercizio							
A.IV - Risultati economici di esercizi precedenti							
A.V - Riserve negative per beni indisponibili							
Patrimonio netto di pertinenza di terzi							
A.VI - Fondo di dotazione e riserve di pertinenza di terzi							
A.VII - Risultato economico dell'esercizio di pertinenza di terzi							
B) FONDI PER RISCHI ED ONERI							
B.1 - per trattamento di quiescenza		Stanziati per coprire perdite o debiti di esistenza certa o probabile, dei quali tuttavia alla chiusura dell'esercizio non erano determinabili l'ammontare o la data di sopravvenienza. Nella valutazione di tali fondi sono stati rispettati i criteri generali di prudenza e competenza.		Stanziati per coprire perdite o debiti di esistenza certa o probabile, dei quali tuttavia alla chiusura dell'esercizio non erano determinabili l'ammontare o la data di sopravvenienza. Nella valutazione di tali fondi sono stati rispettati i criteri generali di prudenza e competenza.	Accolgono accantonamenti non compresi tra quelli che hanno rettificato direttamente il valore dell'attivo, destinati a coprire perdite o debiti di natura determinate, di esistenza certa o probabile, il cui ammontare o la cui data di sopravvenienza sono indeterminati alla chiusura dell'esercizio	Stanziati a copertura delle passività la cui esistenza è ritenuta certa o probabile, per le quali alla chiusura dell'esercizio non sono determinabili l'ammontare o la data di sopravvenienza. La costituzione dei fondi è stata effettuata in base ai principi di prudenza e di competenza.	
B.2 - per imposte							
B.3 - altri							
B.4 - fondo di consolidamento per rischi e oneri futuri							
C) TRATTAMENTO DI FINE RAPPORTO		Rappresenta l'effettivo debito maturato verso i dipendenti in conformità di legge e dei contratti di lavoro vigenti, considerando ogni forma di remunerazione avente carattere continuativo.	calcolato conformemente a quanto previsto dall'art. 2120 del codice civile, tenuto conto delle disposizioni legislative e delle specificità dei contratti e delle categorie professionali, e comprende		Determinato in base all'anzianità maturata dai singoli dipendenti a fine periodo, in conformità alle leggi ed ai contratti collettivi di lavoro vigenti, ed è esposto al netto delle anticipazioni erogati e	Calcolato conformemente a quanto previsto dall'art. 2120 del codice civile, tenuto conto delle disposizioni legislative e delle specificità dei contratti e delle categorie professionali, e comprende	

COPIA CARTACEA DI ORIGINALE DIGITALE.

documento firmato digitalmente da GIORGIO BONALDO e stampato il giorno 08/10/2025 da Marzola Paola.

Riproduzione cartacea ai sensi del D.Lgs.82/2005 e successive modificazioni, di originale digitale.

COPIA CARTACEA DI ORIGINALE DIGITALE.
documento firmato digitalmente da GIORGIO BONALDO e stampato il giorno 08/10/2025 da Marzola Paola.
Riproduzione cartacea ai sensi del D.Lgs.82/2005 e successive modificazioni, di originale digitale.

STATO PATRIMONIALE PASSIVO	...	Fondazione Ferrara Arte	Associazione Ferrara Musica	ASP Ferrara	ACER Ferrara	Consorzio futuro in ricerca	Destinazione Turistica Romagna
E.II.1.a da altre amministrazioni pubbliche							
E.II.1.b da altri soggetti							
E.II.2 - Concessioni pluriennali							
E.II.3 - Altri risconti passivi							

Comune di Ferrara

Operazioni infragruppo Comune di Ferrara - Ferrara Tua S.p.A.

QUOTE CONSOLIDATO	Comune	Partecipata
	100%	100,00% 100,00%

1. OPERAZIONI INFRAGRUPPO ANTE SCRITTURE DI PRE-CONSOLIDAMENTO

N.	Rif.	Prosp.	Voce	Descrizione	Importo	Differenza
1	C	CE	A.4.a	Proventi derivanti dalla gestione di beni	618.168,18	0,00
	FETUA	CE	B.11	Utilizzo beni di terzi	618.168,18	
2	C	CE	A.4.c	Ricavi e proventi dalla prestazione di servizi	110,00	-7.932,65
	C	CE	A.8	Altri ricavi e proventi diversi	150.492,63	
	FETUA	CE	B.10	Prestazioni di servizi	100.074,28	
	FETUA	CE	B.18	Oneri diversi di gestione	58.461,00	
	C	CE	B.10	Prestazioni di servizi	3.261.150,49	
3	FETUA	CE	A.3.a	Proventi da trasferimenti correnti	81.967,00	0,00
	FETUA	CE	A.4.a	Proventi derivanti dalla gestione di beni	3.179.183,49	
4	C	CE	B.10	Prestazioni di servizi (eventi e assicurazioni)	160.143,38	7.710,89
	C	CE	B.11	Utilizzo beni di terzi	159.016,39	
	C	CE	B.18	Oneri diversi di gestione	30.224,89	
	FETUA	CE	A.8	Altri ricavi e proventi diversi	341.673,77	
	C	CE	B.12.c	Contributi agli investimenti ad altri soggetti	16.858,50	
6	C	CE	C.19.a	Proventi da partecipazioni da società controllate	3.800.000,00	3.800.000,00
7	C	SPA	B.II.1.2	Fabbricati	26.125,87	26.125,87
7-bis	C	SPA	B.II.1.3	Infrastrutture	15.483,56	15.483,56
8	C	SPA	C.II.3	Crediti verso clienti ed utenti	60.919,81	-17.483,19
	FETUA	SPP	D.4.b	Debiti per trasferimenti e contributi verso altre amministrazioni pubbliche	78.403,00	
9	C	SPA	B.III.2.9	Altri beni materiali	632.009,41	632.009,41
10	C	SPP	D.2	Debiti verso fornitori	1.059.331,71	9.849,47
	C	SPP	D.4.c	Debiti per trasferimenti e contributi verso imprese controllate	4.992,70	
	C	SPP	D.4.d	Debiti per trasferimenti e contributi verso imprese partecipate	16.858,50	
	C	SPP	D.5.d	Altri debiti verso altri	26.563,90	
	C	SPP	E.I	Ratei passivi	15.961,66	
	FETUA	SPA	C.II.2.a	Crediti per trasferimenti e contributi verso amministrazioni pubbliche	1.113.859,00	

3. OPERAZIONI INFRAGRUPPO OGGETTO DI RETTIFICA

N.	Rif.	Prosp.	Voce	Descrizione	Importo	Differenza
1	C	CE	A.4.a	Proventi derivanti dalla gestione di beni	618.168,18	0,00
	FETUA	CE	B.11	Utilizzo beni di terzi	618.168,18	
2	C	CE	A.4.c	Ricavi e proventi dalla prestazione di servizi	110,00	0,00
	C	CE	A.8	Altri ricavi e proventi diversi	150.492,63	
	FETUA	CE	B.10	Prestazioni di servizi	91.861,79	
	FETUA	CE	B.18	Oneri diversi di gestione	58.740,84	
	C	CE	B.10	Prestazioni di servizi	3.261.150,49	
3	FETUA	CE	A.3.a	Proventi da trasferimenti correnti	81.967,00	0,00
	FETUA	CE	A.4.a	Proventi derivanti dalla gestione di beni	3.179.183,49	
4	C	CE	B.10	Prestazioni di servizi (eventi e assicurazioni)	160.143,38	0,00
	C	CE	B.11	Utilizzo beni di terzi	159.016,39	
	C	CE	B.18	Oneri diversi di gestione	30.224,89	
	FETUA	CE	A.8	Altri ricavi e proventi diversi	349.384,66	
	C	CE	C.19.a	Proventi da partecipazioni da società controllate	3.800.000,00	
8	C	SPA	C.II.3	Crediti verso clienti ed utenti	60.919,81	0,00
	FETUA	SPP	D.4.b	Debiti per trasferimenti e contributi verso altre amministrazioni pubbliche	60.919,81	
10	C	SPP	D.2	Debiti verso fornitori	1.049.482,24	0,00
	C	SPP	D.4.c	Debiti per trasferimenti e contributi verso imprese controllate	4.992,70	
	C	SPP	D.4.d	Debiti per trasferimenti e contributi verso imprese partecipate	16.858,50	
	C	SPP	D.5.d	Altri debiti verso altri	26.563,90	
	C	SPP	E.I	Ratei passivi	15.961,66	
	FETUA	SPA	C.II.2.a	Crediti per trasferimenti e contributi verso amministrazioni pubbliche	1.113.859,00	

2. SCRITTURE DI PRE-CONSOLIDAMENTO

N.	Rif.	CE/SP	Voce	Descrizione	Dare	Avere	Ret. D/(A)	Impatto
2	FETUA	CE	B.10	Prestazioni di servizi		8.212,49	-8.212,49	8.212,49
	FETUA	SPP	A.IV	Risultati economici di anni precedenti	8.212,49		8.212,49	
	FETUA	CE	B.18	Oneri diversi di gestione	279,84		279,84	-279,84
	FETUA	SPP	A.IV	Risultati economici di anni precedenti		279,84	-279,84	
4	FETUA	CE	A.8	Altri ricavi e proventi diversi		7.710,89	-7.710,89	7.710,89
	FETUA	SPP	A.IV	Risultati economici di anni precedenti	7.710,89		7.710,89	
8	FETUA	SPP	D.4.b	Debiti per trasferimenti e contributi verso altre amministrazioni pubbliche	17.483,19		17.483,19	
	FETUA	SPP	A.IV	Risultati economici di anni precedenti		17.483,19	-17.483,19	
10	C	SPP	D.2	Debiti verso fornitori	9.849,47		9.849,47	
	C	SPP	A.IV	Risultati economici di anni precedenti		9.849,47	-9.849,47	
TOTALI						0,00		15.643,54

Il confronto tra i valori del Comune e quelli risultanti in capo a Ferrara Tua ha fatto emergere un disallineamento tecnico dovuto ai diversi sistemi contabili adottati. Il disallineamento emerso dalle scritture qua esposte è di natura temporale, legato a una diversa applicazione del principio di competenza economica e al mantenimento dei residui passivi di esercizi precedenti da parte dell'Ente. Le scritture di cui sopra rappresentano le rilevazioni integrative che recepiscono, in capo al Comune e a Ferrara Tua, secondo il metodo di consolidamento integrale, gli effetti del disallineamento riscontrato.

4. SCRITTURE DI RETTIFICA

N.	Rif.	CE/SP	Voce	Descrizione	Dare	Avere	Ret. D/(A)	Impatto
1	C	CE	A.4.a	Proventi derivanti dalla gestione di beni	618.168,18		618.168,18	
	FETUA	CE	B.11	Utilizzo beni di terzi		618.168,18	- 618.168,18	
2	C	CE	A.4.c	Ricavi e proventi dalla prestazione di servizi	110,00		110,00	
	C	CE	A.8	Altri ricavi e proventi diversi	150.492,63		150.492,63	
	FETUA	CE	B.10	Prestazioni di servizi		91.861,79	- 91.861,79	
	FETUA	CE	B.18	Oneri diversi di gestione		58.740,84	- 58.740,84	
	C	CE	B.10	Prestazioni di servizi		3.261.150,49	- 3.261.150,49	
3	FETUA	CE	A.3.a	Proventi da trasferimenti correnti	81.967,00		81.967,00	
	FETUA	CE	A.4.a	Proventi derivanti dalla gestione di beni	3.179.183,49		3.179.183,49	
4	C	CE	B.10	Prestazioni di servizi (eventi e assicurazioni)		160.143,38	- 160.143,38	
	C	CE	B.11	Utilizzo beni di terzi		159.016,39	- 159.016,39	
	C	CE	B.18	Oneri diversi di gestione		30.224,89	- 30.224,89	
	FETUA	CE	A.8	Altri ricavi e proventi diversi	349.384,66		349.384,66	
	C	CE	C.19.a	Proventi da partecipazioni da società controllate	3.800.000,00		3.800.000,00	- 3.800.000,00
8	C	SPP	A.IV	Risultati economici di anni precedenti		3.800.000,00	- 3.800.000,00	
	C	SPA	C.II.3	Crediti verso clienti ed utenti		60.919,81	- 60.919,81	
10	FETUA	SPP	D.4.b	Debiti per trasferimenti e contributi verso altre amministrazioni pubbliche	60.919,81		60.919,81	
	C	SPP	D.2	Debiti verso fornitori	1.049.482,24		1.049.482,24	
	C	SPP	D.4.c	Debiti per trasferimenti e contributi verso imprese controllate	4.992,70		4.992,70	
	C	SPP	D.4.d	Debiti per trasferimenti e contributi verso imprese partecipate	16.858,50		16.858,50	
	C	SPP	D.5.d	Altri debiti verso altri	26.563,90		26.563,90	
	C	SPP	E.I	Ratei passivi	15.961,66		15.961,66	
	FETUA	SPA	C.II.2.a	Crediti per trasferimenti e contributi verso amministrazioni pubbliche		1.113.859,00	- 1.113.859,00	
TOTALI						0,00		-3.800.000,00

Comune di Ferrara

Operazioni infragruppo Comune di Ferrara - AMSEF S.r.l.

QUOTE CONSOLIDATO	Comune	Partecipata
	100%	100,00% 100,00%

1. OPERAZIONI INFRAGRUPPO ANTE SCRITTURE DI PRE-CONSOLIDAMENTO

N.	Rif.	Prosp.	Voce	Descrizione	Importo	Differenza
1	C	CE	A.4.a	Proventi derivanti dalla gestione di beni	95.417,88	0,00
	AMSEF	CE	B.11	Utilizzo beni di terzi	19.586,07	
	AMSEF	SPA	D.2	Risconti attivi	75.831,81	
2	C	CE	A.8	Altri ricavi e proventi diversi	12.192,99	0,00
	AMSEF	CE	B.18	Oneri diversi di gestione	12.192,99	
	C	CE	B.9	Acquisto di materie prime e/o beni di consumo	5.270,00	
3	C	CE	B.10	Prestazioni di servizi	29.700,00	0,00
	AMSEF	CE	A.4.b	Ricavi dalla vendita di beni	15.870,00	
	AMSEF	CE	A.4.c	Ricavi e proventi dalla prestazione di servizi	19.100,00	
4	C	SPP	D.2	Debiti verso fornitori	12.030,55	4.946,55
	AMSEF	SPA	C.II.3	Crediti vs clienti ed utenti	7.084,00	
5	C	CE	A.8	Altri ricavi e proventi diversi	953,87	0,00
	AMSEF	CE	B.10	Prestazioni di servizi	953,87	

3. OPERAZIONI INFRAGRUPPO OGGETTO DI RETTIFICA

N.	Rif.	Prosp.	Voce	Descrizione	Importo	Differenza
1	C	CE	A.4.a	Proventi derivanti dalla gestione di beni	95.417,88	0,00
	AMSEF	CE	B.11	Utilizzo beni di terzi	19.586,07	
	AMSEF	SPA	D.2	Risconti attivi	75.831,81	
2	C	CE	A.8	Altri ricavi e proventi diversi	12.192,99	0,00
	AMSEF	CE	B.18	Oneri diversi di gestione	12.192,99	
	C	CE	B.9	Acquisto di materie prime e/o beni di consumo	5.270,00	
3	C	CE	B.10	Prestazioni di servizi	29.700,00	0,00
	AMSEF	CE	A.4.b	Ricavi dalla vendita di beni	15.870,00	
	AMSEF	CE	A.4.c	Ricavi e proventi dalla prestazione di servizi	19.100,00	
4	C	SPP	D.2	Debiti verso fornitori	7.084,00	0,00
	AMSEF	SPA	C.II.3	Crediti vs clienti ed utenti	7.084,00	
5	C	CE	A.8	Altri ricavi e proventi diversi	953,87	0,00
	AMSEF	CE	B.10	Prestazioni di servizi	953,87	

2. SCRITTURE DI PRE-CONSOLIDAMENTO

N.	Rif.	CE/SP	Voce	Descrizione	Dare	Avere	Rett. D/(A)	Impatto
4	C	SPP	D.2	Debiti verso fornitori	4.946,55		4.946,55	
	C	SPP	A.IV	Risultati economici di anni precedenti		4.946,55	-4.946,55	
TOTALI							0,00	0,00

Il confronto tra i valori del Comune e quelli risultanti in capo ad AMSEF ha fatto emergere un disallineamento tecnico dovuto ai diversi sistemi contabili adottati. Il disallineamento emerso dalle scritture qua esposte è di natura temporale, legato a una diversa applicazione del principio di competenza economica e al mantenimento di residui passivi di esercizi precedenti da parte dell'Ente. Le scritture di cui sopra rappresentano le rilevazioni integrative che recepiscono, in capo al Comune, secondo il metodo di consolidamento integrale, gli effetti del disallineamento riscontrato.

4. SCRITTURE DI RETTIFICA

N.	Rif.	CE/SP	Voce	Descrizione	Dare	Avere	Rett. D/(A)	Impatto
1	C	CE	A.4.a	Proventi derivanti dalla gestione di beni	95.417,88		95.417,88	- 95.417,88
	AMSEF	CE	B.11	Utilizzo beni di terzi		19.586,07	- 19.586,07	19.586,07
	AMSEF	SPA	D.2	Risconti attivi		75.831,81	- 75.831,81	
2	C	CE	A.8	Altri ricavi e proventi diversi	12.192,99		12.192,99	
	AMSEF	CE	B.18	Oneri diversi di gestione		12.192,99	- 12.192,99	
	C	CE	B.9	Acquisto di materie prime e/o beni di consumo		5.270,00	- 5.270,00	
3	C	CE	B.10	Prestazioni di servizi		29.700,00	- 29.700,00	
	AMSEF	CE	A.4.b	Ricavi dalla vendita di beni	15.870,00		15.870,00	
	AMSEF	CE	A.4.c	Ricavi e proventi dalla prestazione di servizi	19.100,00		19.100,00	
4	C	SPP	D.2	Debiti verso fornitori	7.084,00		7.084,00	
	AMSEF	SPA	C.II.3	Crediti vs clienti ed utenti		7.084,00	- 7.084,00	
5	C	CE	A.8	Altri ricavi e proventi diversi	953,87		953,87	
	AMSEF	CE	B.10	Prestazioni di servizi		953,87	- 953,87	
TOTALI							0,00	-75.831,81

Comune di Ferrara

Operazioni infragruppo Comune di Ferrara - A.F.M. Farmacie Comunalì S.r.l.

QUOTE CONSOLIDATO

Comune	Partecipata
100%	100,00% 100,00%

1. OPERAZIONI INFRAGRUPPO ANTE SCRITTURE DI PRE-CONSOLIDAMENTO

N.	Rif.	Prosp.	Voce	Descrizione	Importo	Differenza
1	C	CE	A.4.a	Proventi derivanti dalla gestione dei beni	13.399,67	98,78
	C	CE	A.4.b	Ricavi della vendita di beni	658.636,11	
	AFM	CE	B.11	Utilizzo beni di terzi	671.937,00	
2	C	CE	A.4.c	Ricavi e proventi dalla prestazione di servizi	1.550,00	0,00
	C	CE	A.8	Altri ricavi e proventi diversi	37.058,00	
	AFM	CE	B.10	Prestazioni di servizi	141,00	
	AFM	CE	B.18	Oneri diversi di gestione	38.467,00	
3	C	SPA	C.II.3	Crediti verso clienti ed utenti	658.636,11	0,00
	AFM	SPP	D.4.e	Debiti per trasferimenti e contributi verso altri soggetti	658.636,11	

3. OPERAZIONI INFRAGRUPPO OGGETTO DI RETTIFICA

N.	Rif.	Prosp.	Voce	Descrizione	Importo	Differenza
1	C	CE	A.4.a	Proventi derivanti dalla gestione dei beni	13.399,67	0,00
	C	CE	A.4.b	Ricavi della vendita di beni	658.636,11	
	AFM	CE	B.11	Utilizzo beni di terzi	672.035,78	
2	C	CE	A.4.c	Ricavi e proventi dalla prestazione di servizi	1.550,00	0,00
	C	CE	A.8	Altri ricavi e proventi diversi	37.058,00	
	AFM	CE	B.10	Prestazioni di servizi	141,00	
	AFM	CE	B.18	Oneri diversi di gestione	38.467,00	
3	C	SPA	C.II.3	Crediti verso clienti ed utenti	658.636,11	0,00
	AFM	SPP	D.4.e	Debiti per trasferimenti e contributi verso altri soggetti	658.636,11	

2. SCRITTURE DI PRE-CONSOLIDAMENTO

N.	Rif.	CE/SP	Voce	Descrizione	Dare	Avere	Rett. D/(A)	Impatto
1	AFM	CE	B.11	Utilizzo beni di terzi	98,78		98,78	-98,78
	AFM	SPP	A.IV	Risultati economici di anni precedenti		98,78	-98,78	
	TOTALI						0,00	-98,78

Il confronto tra i valori del Comune e quelli risultanti in capo ad AFM ha fatto emergere un disallineamento tecnico dovuto ai diversi sistemi contabili adottati. Il disallineamento emerso dalle scritture qua esposte è di natura temporale, legato a una diversa applicazione del principio di competenza economica. Le scritture di cui sopra rappresentano le rilevazioni integrative che recepiscono, in capo ad AFM, secondo il metodo di consolidamento integrale, gli effetti del disallineamento riscontrato.

4. SCRITTURE DI RETTIFICA

N.	Rif.	CE/SP	Voce	Descrizione	Dare	Avere	Rett. D/(A)	Impatto
1	C	CE	A.4.a	Proventi derivanti dalla gestione dei beni	13.399,67		13.399,67	
	C	CE	A.4.b	Ricavi della vendita di beni	658.636,11		658.636,11	
	AFM	CE	B.11	Utilizzo beni di terzi		672.035,78	- 672.035,78	
2	C	CE	A.4.c	Ricavi e proventi dalla prestazione di servizi	1.550,00		1.550,00	
	C	CE	A.8	Altri ricavi e proventi diversi	37.058,00		37.058,00	
	AFM	CE	B.10	Prestazioni di servizi		141,00	- 141,00	
	AFM	CE	B.18	Oneri diversi di gestione		38.467,00	- 38.467,00	
3	C	SPA	C.II.3	Crediti verso clienti ed utenti		658.636,11	- 658.636,11	
	AFM	SPP	D.4.e	Debiti per trasferimenti e contributi verso altri soggetti	658.636,11		658.636,11	
TOTALI							0,00	0,00

Comune di Ferrara

Operazioni infragruppo Comune di Ferrara - ACOSEA Impianti S.r.l.

QUOTE CONSOLIDATO

Comune	Partecipata
100%	100,00%100,00%

1. OPERAZIONI INFRAGRUPPO ANTE SCRITTURE DI PRE-CONSOLIDAMENTO

N.	Rif.	Prosp.	Voce	Descrizione	Importo	Differenza
1	C	CE	A.4.a	Proventi derivanti dalla gestione di beni	73.447,16	3.196,16
	ACO	CE	B.18	Oneri diversi di gestione	70.251,00	
2	C	SPA	C.II.3	Crediti verso clienti ed utenti	73.447,16	3.196,16
	ACO	SPP	D.5.d	Altri debiti verso altri	70.251,00	

2. SCRITTURE DI PRE-CONSOLIDAMENTO

N.	Rif.	CE/SP	Voce	Descrizione	Dare	Avere	Rett. D/(A)	Impatto
1.2	ACO	CE	B.18	Oneri diversi di gestione	3.196,16		3.196,16	-3.196,16
	ACO	SPP	D.5.d	Altri debiti verso altri		3.196,16	-3.196,16	

Il confronto tra i valori del Comune e quelli risultanti in capo ad ACOSEA ha fatto emergere un disallineamento tecnico dovuto ai diversi sistemi contabili adottati. Il disallineamento emerso dalle scritture qua esposte è di natura temporale, legato alla tardiva contabilizzazione di una sanzione. Le scritture di cui sopra rappresentano le rilevazioni integrative che recepiscono, in capo ad ACOSEA, secondo il metodo di consolidamento integrale, gli effetti del disallineamento riscontrato.

3. OPERAZIONI INFRAGRUPPO OGGETTO DI RETTIFICA

N.	Rif.	Prosp.	Voce	Descrizione	Importo	Differenza
1	C	CE	A.4.a	Proventi derivanti dalla gestione di beni	73.447,16	0,00
	ACO	CE	B.18	Oneri diversi di gestione	73.447,16	
2	C	SPA	C.II.3	Crediti verso clienti ed utenti	73.447,16	0,00
	ACO	SPP	D.5.d	Altri debiti verso altri	73.447,16	

4. SCRITTURE DI RETTIFICA

N.	Rif.	CE/SP	Voce	Descrizione	Dare	Avere	Rett. D/(A)	Impatto
1	C	CE	A.4.a	Proventi derivanti dalla gestione di beni	73.447,16		73.447,16	
	ACO	CE	B.18	Oneri diversi di gestione		73.447,16	-73.447,16	
2	C	SPA	C.II.3	Crediti verso clienti ed utenti		73.447,16	-73.447,16	
	ACO	SPP	D.5.d	Altri debiti verso altri	73.447,16		73.447,16	
TOTALI							0,00	0,00

Comune di Ferrara

Operazioni infragruppo Comune di Ferrara - AMI S.r.l.

QUOTE CONSOLIDATO

Comune	Partecipata	
100%	40,45%	40,45%

1. OPERAZIONI INFRAGRUPPO ANTE SCRITTURE DI PRE-CONSOLIDAMENTO

N.	Rif.	Prosp.	Voce	Descrizione	Importo	Differenza
1	C	CE	B.12.a	Trasferimenti correnti	809.254,00	0,00
	C	CE	B.12.c	Contributi agli investimenti ad altri soggetti	13.000,00	
	AMI	CE	A.3.a	Proventi da trasferimenti correnti	113.000,00	
	AMI	CE	A.4.c	Ricavi e proventi dalla prestazione di servizi	709.254,00	
2	C	SPP	D.2	Debiti verso fornitori	12.392,00	33.297,20
	C	SPP	D.4.d	Debiti per trasferimenti e contributi verso imprese partecipate	366.803,20	
	AMI	SPA	C.II.4.c	Altri crediti verso altri	345.898,00	

2. SCRITTURE DI PRE-CONSOLIDAMENTO

N.	Rif.	CE/SP	Voce	Descrizione	Dare	Avere	Rett. D/(A)	Impatto
2	C	SPP	D.2	Debiti verso fornitori	12.392,00		12.392,00	
	C	SPP	D.4.d	Debiti per trasferimenti e contributi verso imprese partecipate	20.905,20		20.905,20	
	C	SPP	A.IV	Risultati economici di anni precedenti		33.297,20	-33.297,20	
				TOTALI			0,00	0,00

Il confronto tra i valori del Comune e quelli risultanti in capo ad AMI ha fatto emergere un disallineamento tecnico dovuto ai diversi sistemi contabili adottati. Il disallineamento emerso dalle scritture qua esposte è di natura temporale, legato al mantenimento da parte dell'Ente di residui passivi. Le scritture di cui sopra rappresentano le rilevazioni integrative che recepiscono, in capo ad AMI, secondo il metodo di consolidamento proporzionale, gli effetti del disallineamento riscontrato.

3. OPERAZIONI INFRAGRUPPO OGGETTO DI RETTIFICA

N.	Rif.	Prosp.	Voce	Descrizione	Importo	Differenza
1	C	CE	B.12.a	Trasferimenti correnti	809.254,00	0,00
	C	CE	B.12.c	Contributi agli investimenti ad altri soggetti	13.000,00	
	AMI	CE	A.3.a	Proventi da trasferimenti correnti	113.000,00	
	AMI	CE	A.4.c	Ricavi e proventi dalla prestazione di servizi	709.254,00	
2	C	SPP	D.4.d	Debiti per trasferimenti e contributi verso imprese partecipate	345.898,00	0,00
	AMI	SPA	C.II.4.c	Altri crediti verso altri	345.898,00	

4. SCRITTURE DI RETTIFICA

N.	Rif.	CE/SP	Voce	Descrizione	Dare	Avere	Rett. D/(A)	Impatto
1	C	CE	B.12.a	Trasferimenti correnti		327.343,24	- 327.343,24	
	C	CE	B.12.c	Contributi agli investimenti ad altri soggetti		5.258,50	- 5.258,50	
	AMI	CE	A.3.a	Proventi da trasferimenti correnti	45.708,50		45.708,50	
	AMI	CE	A.4.c	Ricavi e proventi dalla prestazione di servizi	286.893,24		286.893,24	
2	C	SPP	D.4.d	Debiti per trasferimenti e contributi verso imprese partecipate	139.915,74		139.915,74	
	AMI	SPA	C.II.4.c	Altri crediti verso altri		139.915,74	- 139.915,74	
				TOTALI			0,00	0,00

Comune di Ferrara

Operazioni infragruppo Comune di Ferrara - Lepida S.c.p.A.

QUOTE CONSOLIDATO

Comune	Partecipata
100%	0,010410% 0,010410%

1. OPERAZIONI INFRAGRUPPO ANTE SCRITTURE DI PRE-CONSOLIDAMENTO

N.	Rif.	Prosp.	Voce	Descrizione	Importo	Differenza
1	C	CE	A.8	Altri ricavi e proventi diversi	274,73	500,00
	C	SPP	E.II.3	Altri risconti passivi	225,27	
	C	CE	B.10	Prestazioni di servizi	35.925,66	
2	C	CE	B.11	Utilizzo beni di terzi	150.470,34	0,00
	LEP	CE	A.4.c	Ricavi e proventi dalla prestazione di servizi	186.396,00	
	C	SPP	D.2	Debiti verso fornitori	57.925,31	
3	LEP	SPA	C.II.3	Crediti verso clienti ed utenti	31.505,97	26.419,34

2. SCRITTURE DI PRE-CONSOLIDAMENTO

N.	Rif.	CE/SP	Voce	Descrizione	Dare	Avere	Rett. D/(A)	Impatto
1	C	CE	A.8	Altri ricavi e proventi diversi	274,73		274,73	-274,73
	C	SPP	E.II.3	Altri risconti passivi	225,27		225,27	
	C	SPP	A.IV	Risultati economici di anni precedenti		500,00	-500,00	
3	C	SPP	D.2	Debiti verso fornitori	26.419,34		26.419,34	
	C	SPP	A.IV	Risultati economici di anni precedenti		26.419,34	-26.419,34	
TOTALI							0,00	-274,73

Il confronto tra i valori del Comune e quelli risultanti in capo a Lepida ha fatto emergere un disallineamento tecnico dovuto ai diversi sistemi contabili adottati. Il disallineamento emerso dalle scritture qua esposte è di natura temporale, dovuto a una diversa applicazione del principio di competenza economica. Le scritture di cui sopra rappresentano le rilevazioni integrative che recepiscono, in capo al Comune, secondo il metodo di consolidamento proporzionale, gli effetti del disallineamento riscontrato.

3. OPERAZIONI INFRAGRUPPO OGGETTO DI RETTIFICA

N.	Rif.	Prosp.	Voce	Descrizione	Importo	Differenza
1	C	CE	B.10	Prestazioni di servizi	35.925,66	0,00
	C	CE	B.11	Utilizzo beni di terzi	150.470,34	
	LEP	CE	A.4.c	Ricavi e proventi dalla prestazione di servizi	186.396,00	
3	C	SPP	D.2	Debiti verso fornitori	31.505,97	0,00
	LEP	SPA	C.II.3	Crediti verso clienti ed utenti	31.505,97	

4. SCRITTURE DI RETTIFICA

N.	Rif.	CE/SP	Voce	Descrizione	Dare	Avere	Rett. D/(A)	Impatto
1	C	CE	B.10	Prestazioni di servizi		3,74	- 3,74	
	C	CE	B.11	Utilizzo beni di terzi		15,66	- 15,66	
	LEP	CE	A.4.c	Ricavi e proventi dalla prestazione di servizi	19,40		19,40	
3	C	SPP	D.2	Debiti verso fornitori	31.505,97		31.505,97	
	LEP	SPA	C.II.3	Crediti verso clienti ed utenti		3,28	- 3,28	
	C	SPP	D.5.d	Altri debiti verso altri		31.502,69	- 31.502,69	
TOTALI							0,00	0,00

Comune di Ferrara

Operazioni infragruppo Comune di Ferrara - Fondazione Teatro Comunale di Ferrara

QUOTE CONSOLIDATO

Comune	Partecipata	
100%	100,00%	100,00%

1. OPERAZIONI INFRAGRUPPO ANTE SCRITTURE DI PRE-CONSOLIDAMENTO

N.	Rif.	Prosp.	Voce	Descrizione	Importo	Differenza
1	C	CE	A.8	Altri ricavi e proventi diversi	2.578,32	0,00
	FTCF	CE	B.18	Oneri diversi di gestione	2.578,32	
2	C	CE	B.10	Prestazioni di servizi	1.603,11	0,00
	FTCF	CE	A.8	Altri ricavi e proventi diversi	1.603,11	
3	C	CE	B.12.a	Trasferimenti correnti	2.614.168,00	0,00
	FTCF	CE	A.3.a	Proventi da trasferimenti correnti	2.614.168,00	
4	C	SPA	C.II.4.c	Altri crediti verso altri	3.637,40	0,00
	FTCF	SPP	D.5.d	Altri debiti verso altri	3.637,40	
5	C	SPP	D.4.b	Debiti per trasferimenti e contributi verso altre amministrazioni pubbliche	150.000,00	0,00
	C	SPP	D.4.e	Debiti per trasferimenti e contributi verso altri soggetti	5.000,00	
	FTCF	SPA	C.II.2.a	Crediti per trasferimenti e contributi verso amministrazioni pubbliche	155.000,00	

2. SCRITTURE DI PRE-CONSOLIDAMENTO

Nessuna scrittura

3. OPERAZIONI INFRAGRUPPO OGGETTO DI RETTIFICA

N.	Rif.	Prosp.	Voce	Descrizione	Importo	Differenza
1	C	CE	A.8	Altri ricavi e proventi diversi	2.578,32	0,00
	FTCF	CE	B.18	Oneri diversi di gestione	2.578,32	
2	C	CE	B.10	Prestazioni di servizi	1.603,11	0,00
	FTCF	CE	A.8	Altri ricavi e proventi diversi	1.603,11	
3	C	CE	B.12.a	Trasferimenti correnti	2.614.168,00	0,00
	FTCF	CE	A.3.a	Proventi da trasferimenti correnti	2.614.168,00	
4	C	SPA	C.II.4.c	Altri crediti verso altri	3.637,40	0,00
	FTCF	SPP	D.5.d	Altri debiti verso altri	3.637,40	
5	C	SPP	D.4.b	Debiti per trasferimenti e contributi verso altre amministrazioni pubbliche	150.000,00	0,00
	C	SPP	D.4.e	Debiti per trasferimenti e contributi verso altri soggetti	5.000,00	
	FTCF	SPA	C.II.2.a	Crediti per trasferimenti e contributi verso amministrazioni pubbliche	155.000,00	

4. SCRITTURE DI RETTIFICA

N.	Rif.	CE/SP	Voce	Descrizione	Dare	Avere	Rett. D/(A)	Impatto
1	C	CE	A.8	Altri ricavi e proventi diversi	2.578,32		2.578,32	
	FTCF	CE	B.18	Oneri diversi di gestione		2.578,32	- 2.578,32	
2	C	CE	B.10	Prestazioni di servizi		1.603,11	- 1.603,11	
	FTCF	CE	A.8	Altri ricavi e proventi diversi	1.603,11		1.603,11	
3	C	CE	B.12.a	Trasferimenti correnti		2.614.168,00	- 2.614.168,00	
	FTCF	CE	A.3.a	Proventi da trasferimenti correnti	2.614.168,00		2.614.168,00	
4	C	SPA	C.II.4.c	Altri crediti verso altri		3.637,40	- 3.637,40	
	FTCF	SPP	D.5.d	Altri debiti verso altri	3.637,40		3.637,40	
5	C	SPP	D.4.b	Debiti per trasferimenti e contributi verso altre amministrazioni pubbliche	150.000,00		150.000,00	
	C	SPP	D.4.e	Debiti per trasferimenti e contributi verso altri soggetti	5.000,00		5.000,00	
	FTCF	SPA	C.II.2.a	Crediti per trasferimenti e contributi verso amministrazioni pubbliche		155.000,00	- 155.000,00	
TOTALI							0,00	0,00

Comune di Ferrara

Operazioni infragruppo Comune di Ferrara - Fondazione Ferrara Arte

Comune	Partecipata	
100%	100,00%	100,00%

1. OPERAZIONI INFRAGRUPPO ANTE SCRITTURE DI PRE-CONSOLIDAMENTO

verifica arrotondamento

N.	Rif.	Prosp.	Voce	Descrizione	Importo	Differenza
1	C	CE	A.4.b	Ricavi della vendita di beni	1.876,00	0,00
	FFA	CE	B.9	Acquisto di materie prime e/o beni di consumo	1.876,00	
2	C	CE	A.4.c	Ricavi e proventi dalla prestazione di servizi	2.250,00	0,00
	FFA	CE	B.10	Prestazioni di servizi	2.250,00	
3	C	CE	B.10	Prestazioni di servizi	96.886,23	0,00
	FFA	CE	A.4.b	Ricavi dalla vendita di beni	96.886,23	
4	C	CE	B.12.a	Trasferimenti correnti	1.311.000,00	0,00
	FFA	CE	A.3.a	Proventi da trasferimenti correnti	1.311.000,00	
5	C	SPA	C.II.3	Crediti verso clienti ed utenti	288,00	0,00
	FFA	SPP	D.2	Debiti verso fornitori	288,00	
6	C	SPP	D.2	Debiti verso fornitori	39.801,09	9.648,50
	FFA	SPA	C.II.3	Crediti verso clienti ed utenti	30.152,59	
7	C	SPP	D.4.e	Debiti per trasferimenti e contributi verso altri soggetti	811.000,00	0,00
	FFA	SPA	C.II.2.a	Crediti per trasferimenti e contributi verso amministrazioni pubbliche	811.000,00	

3. OPERAZIONI INFRAGRUPPO OGGETTO DI RETTIFICA

N.	Rif.	Prosp.	Voce	Descrizione	Importo	Differenza
1	C	CE	A.4.b	Ricavi della vendita di beni	1.876,00	0,00
	FFA	CE	B.9	Acquisto di materie prime e/o beni di consumo	1.876,00	
2	C	CE	A.4.c	Ricavi e proventi dalla prestazione di servizi	2.250,00	0,00
	FFA	CE	B.10	Prestazioni di servizi	2.250,00	
3	C	CE	B.10	Prestazioni di servizi	96.886,23	0,00
	FFA	CE	A.4.b	Ricavi dalla vendita di beni	96.886,23	
4	C	CE	B.12.a	Trasferimenti correnti	1.311.000,00	0,00
	FFA	CE	A.3.a	Proventi da trasferimenti correnti	1.311.000,00	
5	C	SPA	C.II.3	Crediti verso clienti ed utenti	288,00	0,00
	FFA	SPP	D.2	Debiti verso fornitori	288,00	
6	C	SPP	D.2	Debiti verso fornitori	30.152,59	0,00
	FFA	SPA	C.II.3	Crediti verso clienti ed utenti	30.152,59	
7	C	SPP	D.4.e	Debiti per trasferimenti e contributi verso altri soggetti	811.000,00	0,00
	FFA	SPA	C.II.2.a	Crediti per trasferimenti e contributi verso amministrazioni pubbliche	811.000,00	

2. SCRITTURE DI PRE-CONSOLIDAMENTO

N.	Rif.	CE/SP	Voce	Descrizione	Dare	Avere	Rett. D/(A)	Impatto
6	C	SPP	D.2	Debiti verso fornitori	9.648,50		9.648,50	
	C	SPP	A.IV	Risultati economici di anni precedenti		9.648,50	-9.648,50	
TOTALI							0,00	0,00

Il confronto tra i valori del Comune e quelli risultanti in capo alla Fondazione Ferrara Arte ha fatto emergere un disallineamento tecnico dovuto ai diversi sistemi contabili adottati. Il disallineamento emerso dalle scritture qua esposte è di natura temporale, legato alla diversa applicazione del principio di competenza economica. Le scritture di cui sopra rappresentano le rilevazioni integrative che recepiscono, in capo al Comune, secondo il metodo di consolidamento integrale, gli effetti del disallineamento riscontrato.

4. SCRITTURE DI RETTIFICA

N.	Rif.	CE/SP	Voce	Descrizione	Dare	Avere	Rett. D/(A)	Impatto
1	C	CE	A.4.b	Ricavi della vendita di beni	1.876,00		1.876,00	
	FFA	CE	B.9	Acquisto di materie prime e/o beni di consumo		1.876,00	- 1.876,00	
2	C	CE	A.4.c	Ricavi e proventi dalla prestazione di servizi	2.250,00		2.250,00	
	FFA	CE	B.10	Prestazioni di servizi		2.250,00	- 2.250,00	
3	C	CE	B.10	Prestazioni di servizi		96.886,23	- 96.886,23	
	FFA	CE	A.4.b	Ricavi dalla vendita di beni	96.886,23		96.886,23	
4	C	CE	B.12.a	Trasferimenti correnti		1.311.000,00	- 1.311.000,00	
	FFA	CE	A.3.a	Proventi da trasferimenti correnti	1.311.000,00		1.311.000,00	
5	C	SPA	C.II.3	Crediti verso clienti ed utenti		288,00	- 288,00	
	FFA	SPP	D.2	Debiti verso fornitori	288,00		288,00	
6	C	SPP	D.2	Debiti verso fornitori	30.152,59		30.152,59	
	FFA	SPA	C.II.3	Crediti verso clienti ed utenti	-	30.152,59	- 30.152,59	
7	C	SPP	D.4.e	Debiti per trasferimenti e contributi verso altri soggetti	811.000,00		811.000,00	
	FFA	SPA	C.II.2.a	Crediti per trasferimenti e contributi verso amministrazioni pubbliche	-	811.000,00	- 811.000,00	
TOTALI							0,00	0,00

Comune di Ferrara

Operazioni infragruppo Comune di Ferrara - Associazione Ferrara Musica

QUOTE CONSOLIDATO

Comune	Partecipata
100%	100,00%100,00%

1. OPERAZIONI INFRAGRUPPO ANTE SCRITTURE DI PRE-CONSOLIDAMENTO

N.	Rif.	Prosp.	Voce	Descrizione	Importo	Differenza
1	C	CE	B.10	Prestazioni di servizi	37.786,89	0,00
	AFMU	CE	A.4.c	Ricavi e proventi dalla prestazione di servizi	37.786,89	
2	C	CE	B.12.a	Trasferimenti correnti	50.000,00	0,00
	AFMU	CE	A.3.a	Proventi da trasferimenti correnti	50.000,00	
3	C	SPP	D.4.e	Debiti per trasferimenti e contributi verso altri soggetti	15.000,00	0,00
	AFMU	SPA	C.II.2.a	Crediti per trasferimenti e contributi verso amministrazioni pubbliche	15.000,00	

2. SCRITTURE DI PRE-CONSOLIDAMENTO

Nessuna scrittura

3. OPERAZIONI INFRAGRUPPO OGGETTO DI RETTIFICA

N.	Rif.	Prosp.	Voce	Descrizione	Importo	Differenza
1	C	CE	B.10	Prestazioni di servizi	37.786,89	0,00
	AFMU	CE	A.4.c	Ricavi e proventi dalla prestazione di servizi	37.786,89	
2	C	CE	B.12.a	Trasferimenti correnti	50.000,00	0,00
	AFMU	CE	A.3.a	Proventi da trasferimenti correnti	50.000,00	
3	C	SPP	D.4.e	Debiti per trasferimenti e contributi verso altri soggetti	15.000,00	0,00
	AFMU	SPA	C.II.2.a	Crediti per trasferimenti e contributi verso amministrazioni pubbliche	15.000,00	

4. SCRITTURE DI RETTIFICA

N.	Rif.	CE/SP	Voce	Descrizione	Dare	Avere	Rett. D/(A)	Impatto
1	C	CE	B.10	Prestazioni di servizi		37.786,89	-	37.786,89
	AFMU	CE	A.4.c	Ricavi e proventi dalla prestazione di servizi	37.786,89			
2	C	CE	B.12.a	Trasferimenti correnti		50.000,00	-	50.000,00
	AFMU	CE	A.3.a	Proventi da trasferimenti correnti	50.000,00			
3	C	SPP	D.4.e	Debiti per trasferimenti e contributi verso altri soggetti	15.000,00			15.000,00
	AFMU	SPA	C.II.2.a	Crediti per trasferimenti e contributi verso amministrazioni pubbliche		15.000,00	-	15.000,00
TOTALI							0,00	0,00

Comune di Ferrara

Operazioni infragruppo Comune di Ferrara - ASP Ferrara

Comune	Partecipata	
100%	100,00%	100,00%

1. OPERAZIONI INFRAGRUPPO ANTE SCRITTURE DI PRE-CONSOLIDAMENTO

N.	Rif.	Prosp.	Voce	Descrizione	Importo	Differenza
1	C	CE	A.8	Altri ricavi e proventi diversi	1.081,78	0,00
	ASP	CE	B.18	Oneri diversi di gestione	1.081,78	
2	C	CE	B.10	Prestazioni di servizi	7.500.000,00	0,00
	ASP	CE	A.4.c	Ricavi e proventi dalla prestazione di servizi	7.500.000,00	
3	C	CE	B.12.a	Trasferimenti correnti	3.082.448,17	547.062,63
	C	CE	B.18	Oneri diversi di gestione	17.931,11	
4	ASP	CE	A.4.c	Ricavi e proventi dalla prestazione di servizi	2.553.316,65	0,00
	C	SPA	C.II.4.c	Altri crediti verso altri	45,00	
5	ASP	SPP	D.4.b	Debiti per trasferimenti e contributi verso altre amministrazioni pubbliche	45,00	1.224.679,21
	C	SPP	D.2	Debiti verso fornitori	178.800,00	
6	C	SPP	D.4.b	Debiti per trasferimenti e contributi verso altre amministrazioni pubbliche	2.623.739,56	0,00
	C	SPP	D.4.e	Debiti per trasferimenti e contributi verso altri soggetti	22.680,00	
7	C	SPP	D.5.d	Altri debiti verso altri	50.656,52	0,00
	ASP	SPA	C.II.2.a	Crediti per trasferimenti e contributi verso amministrazioni pubbliche	1.651.196,87	

3. OPERAZIONI INFRAGRUPPO OGGETTO DI RETTIFICA

N.	Rif.	Prosp.	Voce	Descrizione	Importo	Differenza
1	C	CE	A.8	Altri ricavi e proventi diversi	1.081,78	0,00
	ASP	CE	B.18	Oneri diversi di gestione	1.081,78	
2	C	CE	B.10	Prestazioni di servizi	7.500.000,00	0,00
	ASP	CE	A.4.c	Ricavi e proventi dalla prestazione di servizi	7.500.000,00	
3	C	CE	B.12.a	Trasferimenti correnti	2.535.385,54	0,00
	C	CE	B.18	Oneri diversi di gestione	17.931,11	
4	ASP	CE	A.4.c	Ricavi e proventi dalla prestazione di servizi	2.553.316,65	0,00
	C	SPA	C.II.4.c	Altri crediti verso altri	45,00	
5	ASP	SPP	D.4.b	Debiti per trasferimenti e contributi verso altre amministrazioni pubbliche	45,00	0,00
	C	SPP	D.2	Debiti verso fornitori	178.800,00	
6	C	SPP	D.4.b	Debiti per trasferimenti e contributi verso altre amministrazioni pubbliche	1.399.060,35	0,00
	C	SPP	D.4.e	Debiti per trasferimenti e contributi verso altri soggetti	22.680,00	
7	C	SPP	D.5.d	Altri debiti verso altri	50.656,52	0,00
	ASP	SPA	C.II.2.a	Crediti per trasferimenti e contributi verso amministrazioni pubbliche	1.651.196,87	

2. SCRITTURE DI PRE-CONSOLIDAMENTO

N.	Rif.	CE/SP	Voce	Descrizione	Dare	Avere	Reti. D/(A)	Impatto
3 e 5	C	CE	B.12.a	Trasferimenti correnti		547.062,63	-547.062,63	547.062,63
	C	SPP	D.4.b	Debiti per trasferimenti e contributi verso altre amministrazioni pubbliche	547.062,63		547.062,63	
	C	SPP	D.4.b	Debiti per trasferimenti e contributi verso altre amministrazioni pubbliche	677.616,58		677.616,58	
	C	SPP	A.IV	Risultati economici di anni precedenti		677.616,58	-677.616,58	
TOTALI							0,00	547.062,63

Il confronto tra i valori del Comune e quelli risultanti in capo ad ASP a fatto emergere un disallineamento tecnico dovuto ai diversi sistemi contabili adottati. Il disallineamento emerso dalle scritture qua esposte è di natura temporale, legato al mantenimento di residui passivi da parte dell'Ente. Le scritture di cui sopra rappresentano le rilevazioni integrative che recepiscono, in capo al Comune, secondo il metodo di consolidamento integrale, gli effetti del disallineamento riscontrato.

4. SCRITTURE DI RETTIFICA

N.	Rif.	CE/SP	Voce	Descrizione	Dare	Avere	Reti. D/(A)	Impatto
1	C	CE	A.8	Altri ricavi e proventi diversi	1.081,78		1.081,78	
	ASP	CE	B.18	Oneri diversi di gestione		1.081,78	- 1.081,78	
2	C	CE	B.10	Prestazioni di servizi		7.500.000,00	- 7.500.000,00	
	ASP	CE	A.4.c	Ricavi e proventi dalla prestazione di servizi	7.500.000,00		7.500.000,00	
3	C	CE	B.12.a	Trasferimenti correnti		2.535.385,54	- 2.535.385,54	
	C	CE	B.18	Oneri diversi di gestione		17.931,11	- 17.931,11	
4	ASP	CE	A.4.c	Ricavi e proventi dalla prestazione di servizi	2.553.316,65		2.553.316,65	
	C	SPA	C.II.4.c	Altri crediti verso altri		45,00	- 45,00	
5	ASP	SPP	D.4.b	Debiti per trasferimenti e contributi verso altre amministrazioni pubbliche	45,00		45,00	
	C	SPP	D.2	Debiti verso fornitori	178.800,00		178.800,00	
6	C	SPP	D.4.b	Debiti per trasferimenti e contributi verso altre amministrazioni pubbliche	1.399.060,35		1.399.060,35	
	C	SPP	D.4.e	Debiti per trasferimenti e contributi verso altri soggetti	22.680,00		22.680,00	
7	C	SPP	D.5.d	Altri debiti verso altri	50.656,52		50.656,52	
	ASP	SPA	C.II.2.a	Crediti per trasferimenti e contributi verso amministrazioni pubbliche		1.651.196,87	- 1.651.196,87	
TOTALI							0,00	0,00

Comune di Ferrara

Operazioni infragruppo Comune di Ferrara - ACER Ferrara

QUOTE CONSOLIDATO

Comune	Partecipata
100%	30,74% 30,74%

1. OPERAZIONI INFRAGRUPPO ANTE SCRITTURE DI PRE-CONSOLIDAMENTO

N.	Rif.	Prosp.	Voce	Descrizione	Importo	Differenza
1	C	CE	A.3.c	Contributi agli investimenti	24.024,00	0,00
	ACER	CE	B.18	Oneri diversi di gestione	24.024,00	
2	C	CE	A.4.a	Proventi derivanti dalla gestione di beni	126.325,87	33.241,57
	C	CE	A.8	Altri ricavi e proventi diversi	69.055,22	
	ACER	CE	B.18	Oneri diversi di gestione	162.139,52	
	C	CE	B.10	Prestazioni di servizi	19.174,17	
3	ACER	CE	A.4.c	Ricavi e proventi dalla prestazione di servizi	19.174,17	0,00
	C	SPA	B.III.2.2	Fabbricati	450.435,62	
5	C	SPA	C.II.2.a	Crediti per trasferimenti e contributi verso amministrazioni pubbliche	50.381,25	-35.813,65
	C	SPA	C.II.3	Crediti verso clienti ed utenti	75.945,02	
	C	SPA	C.II.4.c	Altri crediti verso altri	69.055,22	
	ACER	SPP	D.5.d	Altri debiti verso altri	231.195,14	
	C	SPP	D.2	Debiti verso fornitori	117.082,25	
6	C	SPP	D.4.e	Debiti per trasferimenti e contributi verso altri soggetti	15.000,00	39.162,52
	C	SPP	D.5.d	Altri debiti verso altri	455.113,06	
	C	SPP	D.4.b	Debiti per trasferimenti e contributi verso altre amministrazioni pubbliche	255.675,26	
	ACER	SPA	C.II.3	Crediti verso clienti ed utenti	803.708,05	

3. OPERAZIONI INFRAGRUPPO OGGETTO DI RETTIFICA

N.	Rif.	Prosp.	Voce	Descrizione	Importo	Differenza
1	C	CE	A.3.c	Contributi agli investimenti	24.024,00	0,00
	ACER	CE	B.18	Oneri diversi di gestione	24.024,00	
2	C	CE	A.4.a	Proventi derivanti dalla gestione di beni	126.325,87	0,00
	C	CE	A.8	Altri ricavi e proventi diversi	35.813,65	
	ACER	CE	B.18	Oneri diversi di gestione	162.139,52	
	C	CE	B.10	Prestazioni di servizi	19.174,17	
3	ACER	CE	A.4.c	Ricavi e proventi dalla prestazione di servizi	19.174,17	0,00
	C	SPA	C.II.2.a	Crediti per trasferimenti e contributi verso amministrazioni pubbliche	86.194,90	
5	C	SPA	C.II.3	Crediti verso clienti ed utenti	75.945,02	0,00
	C	SPA	C.II.4.c	Altri crediti verso altri	69.055,22	
	ACER	SPP	D.5.d	Altri debiti verso altri	231.195,14	
	C	SPP	D.2	Debiti verso fornitori	117.082,25	
	C	SPP	D.4.e	Debiti per trasferimenti e contributi verso altri soggetti	15.000,00	
6	C	SPP	D.5.d	Altri debiti verso altri	455.113,06	0,00
	C	SPP	D.4.b	Debiti per trasferimenti e contributi verso altre amministrazioni pubbliche	216.512,74	
	ACER	SPA	C.II.3	Crediti verso clienti ed utenti	803.708,05	

2. SCRITTURE DI PRE-CONSOLIDAMENTO

N.	Rif.	CE/SP	Voce	Descrizione	Dare	Avere	Rett. D/(A)	Impatto
2 e 5	C	SPA	C.II.2.a	Crediti per trasferimenti e contributi verso amministrazioni pubbliche	35.813,65		35.813,65	
	C	CE	A.8	Altri ricavi e proventi diversi	33.241,57		33.241,57	-33.241,57
	C	SPP	A.IV	Risultati economici di anni precedenti		69.055,22	-69.055,22	
6	C	SPP	D.4.b	Debiti per trasferimenti e contributi verso altre amministrazioni pubbliche	39.162,52		39.162,52	
	C	SPP	A.IV	Risultati economici di anni precedenti		39.162,52	-39.162,52	
TOTALI							0,00	-33.241,57

Il confronto tra i valori del Comune e quelli risultanti in capo ad ACER ha fatto emergere un disallineamento tecnico dovuto ai diversi sistemi contabili adottati. Il disallineamento emerso dalle scritture qua esposte è di natura temporale, legato alle diverse applicazioni del principio di competenza economica. Le scritture di cui sopra rappresentano le rilevazioni integrative che recepiscono, in capo al Comune, secondo il metodo di consolidamento proporzionale, gli effetti del disallineamento riscontrato.

4. SCRITTURE DI RETTIFICA

N.	Rif.	CE/SP	Voce	Descrizione	Dare	Avere	Rett. D/(A)	Impatto
1	C	CE	A.3.c	Contributi agli investimenti	7.384,98		7.384,98	
	ACER	CE	B.18	Oneri diversi di gestione		7.384,98	-	7.384,98
2	C	CE	A.4.a	Proventi derivanti dalla gestione di beni	38.832,57		38.832,57	
	C	CE	A.8	Altri ricavi e proventi diversi	11.009,12		11.009,12	
	ACER	CE	B.18	Oneri diversi di gestione		49.841,69	-	49.841,69
	C	CE	B.10	Prestazioni di servizi		5.894,14	-	5.894,14
3	ACER	CE	A.4.c	Ricavi e proventi dalla prestazione di servizi	5.894,14		5.894,14	
	C	SPA	C.II.2.a	Crediti per trasferimenti e contributi verso amministrazioni pubbliche		26.496,31	-	26.496,31
5	C	SPA	C.II.3	Crediti verso clienti ed utenti		23.345,50	-	23.345,50
	C	SPA	C.II.4.c	Altri crediti verso altri		21.227,57	-	21.227,57
	ACER	SPP	D.5.d	Altri debiti verso altri	71.069,39		71.069,39	
	C	SPP	D.2	Debiti verso fornitori	35.991,08		35.991,08	
	C	SPP	D.4.e	Debiti per trasferimenti e contributi verso altri soggetti	4.611,00		4.611,00	
6	C	SPP	D.5.d	Altri debiti verso altri	139.901,75		139.901,75	
	C	SPP	D.4.b	Debiti per trasferimenti e contributi verso altre amministrazioni pubbliche	66.556,02		66.556,02	
	ACER	SPA	C.II.3	Crediti verso clienti ed utenti		247.059,85	-	247.059,85
TOTALI							0,00	0,00

Comune di Ferrara

Operazioni infragruppo Comune di Ferrara - Consorzio Futuro in Ricerca

QUOTE CONSOLIDATO

Comune	Partecipata
100%	6,22%6,22%

1. OPERAZIONI INFRAGRUPPO ANTE SCRITTURE DI PRE-CONSOLIDAMENTO

N.	Rif.	Prosp.	Voce	Descrizione	Importo	Differenza
1	C	CE	B.10	Prestazioni di servizi	64.865,00	28.570,00
	CFR	CE	A.4.c	Ricavi e proventi dalla prestazione di servizi	36.295,00	
2	C	SPP	D.2	Debiti verso fornitori	46.100,16	21.510,00
	CFR	SPA	C.II.3	Crediti verso clienti ed utenti	24.590,16	

2. SCRITTURE DI PRE-CONSOLIDAMENTO

N.	Rif.	CE/SP	Voce	Descrizione	Dare	Avere	Rett. D/(A)	Impatto
1	C	CE	B.10	Prestazioni di servizi		28.570,00	-28.570,00	28.570,00
	C	SPP	D.2	Debiti verso fornitori	21.510,00		21.510,00	
	C	SPP	A.IV	Risultati economici di anni precedenti	7.060,00		7.060,00	
TOTALI							0,00	28.570,00

Il confronto tra i valori del Comune e quelli risultanti in capo al CFR ha fatto emergere un disallineamento tecnico dovuto ai diversi sistemi contabili adottati. Il disallineamento emerso dalle scritture qua esposte è di natura temporale, legato al mantenimento di residui passivi da parte dell'Ente. Le scritture di cui sopra rappresentano le rilevazioni integrative che recepiscono, in capo al Comune, secondo il metodo di consolidamento proporzionale, gli effetti del disallineamento riscontrato.

3. OPERAZIONI INFRAGRUPPO OGGETTO DI RETTIFICA

N.	Rif.	Prosp.	Voce	Descrizione	Importo	Differenza
1	C	CE	B.10	Prestazioni di servizi	36.295,00	0,00
	CFR	CE	A.4.c	Ricavi e proventi dalla prestazione di servizi	36.295,00	
2	C	SPP	D.2	Debiti verso fornitori	24.590,16	0,00
	CFR	SPA	C.II.3	Crediti verso clienti ed utenti	24.590,16	

4. SCRITTURE DI RETTIFICA

N.	Rif.	CE/SP	Voce	Descrizione	Dare	Avere	Rett. D/(A)	Impatto
1	C	CE	B.10	Prestazioni di servizi		2.257,55	- 2.257,55	
	CFR	CE	A.4.c	Ricavi e proventi dalla prestazione di servizi	2.257,55		2.257,55	
	C	SPP	D.2	Debiti verso fornitori	24.590,16		24.590,16	
2	CFR	SPA	C.II.3	Crediti verso clienti ed utenti		1.529,51	- 1.529,51	
	C	SPP	D.5.d	Altri debiti verso altri		23.060,65	- 23.060,65	
TOTALI							0,00	0,00

Comune di Ferrara

Operazioni infragruppo Comune di Ferrara - Destinazione Turistica Romagna

QUOTE CONSOLIDATO	Comune		Partecipata	
	100%	1,21%	1,21%	

1. OPERAZIONI INFRAGRUPPO ANTE SCRITTURE DI PRE-CONSOLIDAMENTO

N.	Rif.	Prosp.	Voce	Descrizione	Importo	Differenza
1	C	CE	A.3.a	Proventi da trasferimenti correnti	183.000,00	8.000,00
	DTR	CE	B.12.a	Trasferimenti correnti	175.000,00	
	C	CE	B.10	Prestazioni di servizi	8.402,19	
2	DTR	CE	A.3.a	Proventi da trasferimenti correnti	8.402,19	0,00
3	C	SPA	C.II.2.a	Crediti per trasferimenti e contributi verso amministrazioni pubbliche	146.400,00	146.400,00

2. SCRITTURE DI PRE-CONSOLIDAMENTO

N.	Rif.	CE/SP	Voce	Descrizione	Dare	Avere	Rett. D/(A)	Impatto
1 e 3	DTR	CE	B.12.a	Trasferimenti correnti		1.674,64	-1.674,64	1.674,64
	DTR	SPP	A.IV	Risultati economici di anni precedenti	1.674,64		1.674,64	
	DTR	CE	B.12.a	Trasferimenti correnti	1.771,44		1.771,44	-1.771,44
	DTR	SPP	D.4.b	Debiti per trasferimenti e contributi verso altre amministrazioni pubbliche		1.771,44	-1.771,44	
				TOTALI			0,00	-96,80

Il confronto tra i valori del Comune e quelli risultanti in capo a DTR ha fatto emergere un disallineamento tecnico dovuto ai diversi sistemi contabili adottati. Il disallineamento emerso dalle scritture qua esposte è di natura temporale, legato a una diversa applicazione del principio di competenza economica. Le scritture di cui sopra rappresentano le rilevazioni integrative che recepiscono, in capo a DTR, secondo il metodo di consolidamento proporzionale, gli effetti del disallineamento riscontrato.

3. OPERAZIONI INFRAGRUPPO OGGETTO DI RETTIFICA

N.	Rif.	Prosp.	Voce	Descrizione	Importo	Differenza
1	C	CE	A.3.a	Proventi da trasferimenti correnti	183.000,00	0,00
	DTR	CE	B.12.a	Trasferimenti correnti	183.000,00	
2	C	CE	B.10	Prestazioni di servizi	8.402,19	0,00
	DTR	CE	A.3.a	Proventi da trasferimenti correnti	8.402,19	
3	C	SPA	C.II.2.a	Crediti per trasferimenti e contributi verso amministrazioni pubbliche	146.400,00	0,00
	DTR	SPP	D.4.b	Debiti per trasferimenti e contributi verso altre amministrazioni pubbliche	146.400,00	

4. SCRITTURE DI RETTIFICA

N.	Rif.	CE/SP	Voce	Descrizione	Dare	Avere	Rett. D/(A)	Impatto
1	C	CE	A.3.a	Proventi da trasferimenti correnti	2.214,30		2.214,30	
	DTR	CE	B.12.a	Trasferimenti correnti		2.214,30	-2.214,30	
2	C	CE	B.10	Prestazioni di servizi		101,67	-101,67	
	DTR	CE	A.3.a	Proventi da trasferimenti correnti	101,67		101,67	
3	C	SPA	C.II.2.a	Crediti per trasferimenti e contributi verso amministrazioni pubbliche		146.400,00	-146.400,00	
	DTR	SPP	D.4.b	Debiti per trasferimenti e contributi verso altre amministrazioni pubbliche	1.771,44		1.771,44	
	C	SPA	C.II.4.c	Altri crediti verso altri	144.628,56		144.628,56	
				TOTALI			0,00	0,00

Comune di Ferrara

Operazioni infragruppo Ferrara Tua S.p.A. - AMSEF S.r.l.

QUOTE CONSOLIDATO	FeTua	AMSEF	
	100%	100,00%	100,00%

1. OPERAZIONI INFRAGRUPPO ANTE SCRITTURE DI PRE-CONSOLIDAMENTO

N.	Rif.	Prosp.	Voce	Descrizione	Importo	Differenza
1	FETUA	CE	A.4.c	Ricavi e proventi dalla prestazione di servizi	9.166,00	-751,16
	FETUA	CE	A.8	Altri ricavi e proventi diversi	28.128,00	
	AMSEF	CE	B.10	Prestazioni di servizi	38.045,16	
2	FETUA	CE	B.18	Oneri diversi di gestione	1.625,00	0,00
	AMSEF	CE	A.8	Altri ricavi e proventi diversi	1.625,00	
3	FETUA	SPA	C.II.2.b	Crediti per trasferimenti e contributi verso imprese controllate	24.082,06	0,00
	AMSEF	SPP	D.4.e	Debiti per trasferimenti e contributi verso altri soggetti	24.082,06	
4	FETUA	SPP	D.4.c	Debiti per trasferimenti e contributi verso imprese controllate	12.700,00	0,00
	AMSEF	SPA	C.II.2.d	Crediti per trasferimenti e contributi verso altri soggetti	12.700,00	

2. SCRITTURE DI PRE-CONSOLIDAMENTO

N.	Rif.	CE/SP	Voce	Descrizione	Dare	Avere	Rett. D/(A)	Impatto
1	FETUA	CE	A.8	Altri ricavi e proventi diversi		751,16	-751,16	751,16
	FETUA	SPP	A.IV	Risultati economici di anni precedenti	751,16		751,16	
	TOTALI						0,00	751,16

Il confronto tra i valori di Ferrara Tua e quelli risultanti in capo ad AMSEF ha fatto emergere un disallineamento tecnico dovuto ai diversi sistemi contabili adottati. Il disallineamento emerso dalle scritture qua esposte è di natura temporale, legato a una differente applicazione del principio di competenza economica. Le scritture di cui sopra rappresentano le rilevazioni integrative che recepiscono, in capo a Ferrara Tua, secondo il metodo di consolidamento integrale, gli effetti del disallineamento riscontrato.

3. OPERAZIONI INFRAGRUPPO OGGETTO DI RETTIFICA

N.	Rif.	Prosp.	Voce	Descrizione	Importo	Differenza
1	FETUA	CE	A.4.c	Ricavi e proventi dalla prestazione di servizi	9.166,00	0,00
	FETUA	CE	A.8	Altri ricavi e proventi diversi	28.879,16	
	AMSEF	CE	B.10	Prestazioni di servizi	38.045,16	
2	FETUA	CE	B.18	Oneri diversi di gestione	1.625,00	0,00
	AMSEF	CE	A.8	Altri ricavi e proventi diversi	1.625,00	
3	FETUA	SPA	C.II.2.b	Crediti per trasferimenti e contributi verso imprese controllate	24.082,06	0,00
	AMSEF	SPP	D.4.e	Debiti per trasferimenti e contributi verso altri soggetti	24.082,06	
4	FETUA	SPP	D.4.c	Debiti per trasferimenti e contributi verso imprese controllate	12.700,00	0,00
	AMSEF	SPA	C.II.2.d	Crediti per trasferimenti e contributi verso altri soggetti	12.700,00	

4. SCRITTURE DI RETTIFICA

N.	Rif.	CE/SP	Voce	Descrizione	Dare	Avere	Rett. D/(A)	Impatto
1	FETUA	CE	A.4.c	Ricavi e proventi dalla prestazione di servizi	9.166,00		9.166,00	
	FETUA	CE	A.8	Altri ricavi e proventi diversi	28.879,16		28.879,16	
	AMSEF	CE	B.10	Prestazioni di servizi		38.045,16	- 38.045,16	
2	FETUA	CE	B.18	Oneri diversi di gestione		1.625,00	- 1.625,00	
	AMSEF	CE	A.8	Altri ricavi e proventi diversi	1.625,00		1.625,00	
3	FETUA	SPA	C.II.2.b	Crediti per trasferimenti e contributi verso imprese controllate		24.082,06	- 24.082,06	
	AMSEF	SPP	D.4.e	Debiti per trasferimenti e contributi verso altri soggetti	24.082,06		24.082,06	
4	FETUA	SPP	D.4.c	Debiti per trasferimenti e contributi verso imprese controllate	12.700,00		12.700,00	
	AMSEF	SPA	C.II.2.d	Crediti per trasferimenti e contributi verso altri soggetti		12.700,00	- 12.700,00	
TOTALI							0,00	0,00

Comune di Ferrara

Operazioni infragruppo Ferrara Tua S.p.A. - A.F.M. Farmacie Comunali S.r.l.

QUOTE CONSOLIDATO

FeTua	AFM
100%	100,00% 100,00%

1. OPERAZIONI INFRAGRUPPO ANTE SCRITTURE DI PRE-CONSOLIDAMENTO

N.	Rif.	Prosp	Voce	Descrizione	Importo	Differenza
1	FETUA	CE	A.8	Altri ricavi e proventi diversi	59.628,00	0,00
	AFM	CE	B.9	Acquisto di materie prime e/o beni di consumo	2.236,00	
	AFM	CE	B.10	Prestazioni di servizi	57.392,00	
2	FETUA	CE	B.10	Prestazioni di servizi	28.320,00	0,00
	AFM	CE	A.8	Altri ricavi e proventi diversi	28.320,00	
3	FETUA	CE	B.18	Oneri diversi di gestione	24,00	0,00
	AFM	CE	A.4.b	Ricavi dalla vendita di beni	24,00	
4	FETUA	CE	C.20	Altri proventi finanziari	2.974,00	0,00
	AFM	CE	C.21.a	Interessi passivi	2.974,00	
5	FETUA	SPA	B.IV.2.b	Crediti immobilizzati verso imprese controllate	490.000,00	0,00
	AFM	SPP	D.1.d	Debiti da finanziamento verso altri finanziatori	490.000,00	
6	FETUA	SPA	C.II.2.b	Crediti per trasferimenti e contributi verso imprese controllate	140.527,00	0,00
	AFM	SPP	D.1.d	Debiti da finanziamento verso altri finanziatori	1.750,00	
	AFM	SPP	D.4.e	Debiti per trasferimenti e contributi verso altri soggetti	138.777,00	
7	FETUA	SPP	D.4.c	Debiti per trasferimenti e contributi verso imprese controllate	9.969,00	0,00
	AFM	SPA	C.II.2.d	Crediti per trasferimenti e contributi verso altri soggetti	9.969,00	

2. SCRITTURE DI PRE-CONSOLIDAMENTO

Nessuna scrittura

3. OPERAZIONI INFRAGRUPPO OGGETTO DI RETTIFICA

N.	Rif.	Prosp	Voce	Descrizione	Importo	Differenza
1	FETUA	CE	A.8	Altri ricavi e proventi diversi	59.628,00	0,00
	AFM	CE	B.9	Acquisto di materie prime e/o beni di consumo	2.236,00	
	AFM	CE	B.10	Prestazioni di servizi	57.392,00	
2	FETUA	CE	B.10	Prestazioni di servizi	28.320,00	0,00
	AFM	CE	A.8	Altri ricavi e proventi diversi	28.320,00	
3	FETUA	CE	B.18	Oneri diversi di gestione	24,00	0,00
	AFM	CE	A.4.b	Ricavi dalla vendita di beni	24,00	
4	FETUA	CE	C.20	Altri proventi finanziari	2.974,00	0,00
	AFM	CE	C.21.a	Interessi passivi	2.974,00	
5	FETUA	SPA	B.IV.2.b	Crediti immobilizzati verso imprese controllate	490.000,00	0,00
	AFM	SPP	D.1.d	Debiti da finanziamento verso altri finanziatori	490.000,00	
6	FETUA	SPA	C.II.2.b	Crediti per trasferimenti e contributi verso imprese controllate	140.527,00	0,00
	AFM	SPP	D.1.d	Debiti da finanziamento verso altri finanziatori	1.750,00	
	AFM	SPP	D.4.e	Debiti per trasferimenti e contributi verso altri soggetti	138.777,00	
7	FETUA	SPP	D.4.c	Debiti per trasferimenti e contributi verso imprese controllate	9.969,00	0,00
	AFM	SPA	C.II.2.d	Crediti per trasferimenti e contributi verso altri soggetti	9.969,00	

4. SCRITTURE DI RETTIFICA

N.	Rif.	CE/SP	Voce	Descrizione	Dare	Avere	Rett. D/(A)	Impatto
1	FETUA	CE	A.8	Altri ricavi e proventi diversi	59.628,00		59.628,00	
	AFM	CE	B.9	Acquisto di materie prime e/o beni di consumo		2.236,00	- 2.236,00	
	AFM	CE	B.10	Prestazioni di servizi		57.392,00	- 57.392,00	
2	FETUA	CE	B.10	Prestazioni di servizi		28.320,00	- 28.320,00	
	AFM	CE	A.8	Altri ricavi e proventi diversi	28.320,00		28.320,00	
3	FETUA	CE	B.18	Oneri diversi di gestione		24,00	- 24,00	
	AFM	CE	A.4.b	Ricavi dalla vendita di beni	24,00		24,00	
4	FETUA	CE	C.20	Altri proventi finanziari	2.974,00		2.974,00	
	AFM	CE	C.21.a	Interessi passivi		2.974,00	- 2.974,00	
5	FETUA	SPA	B.IV.2.b	Crediti immobilizzati verso imprese controllate		490.000,00	- 490.000,00	
	AFM	SPP	D.1.d	Debiti da finanziamento verso altri finanziatori	490.000,00		490.000,00	
6	FETUA	SPA	C.II.2.b	Crediti per trasferimenti e contributi verso imprese controllate		140.527,00	- 140.527,00	
	AFM	SPP	D.1.d	Debiti da finanziamento verso altri finanziatori	1.750,00		1.750,00	
	AFM	SPP	D.4.e	Debiti per trasferimenti e contributi verso altri soggetti	138.777,00		138.777,00	
7	FETUA	SPP	D.4.c	Debiti per trasferimenti e contributi verso imprese controllate	9.969,00		9.969,00	
	AFM	SPA	C.II.2.d	Crediti per trasferimenti e contributi verso altri soggetti		9.969,00	- 9.969,00	
TOTALI							0,00	0,00

Comune di Ferrara

Operazioni infragruppo Ferrara Tua S.p.A. - ACOSEA Impianti S.r.l.

1. OPERAZIONI INFRAGRUPPO ANTE SCRITTURE DI PRE-CONSOLIDAMENTO

N.	Rif.	Prosp.	Voce	Descrizione	Importo	Differenza
1	FETUA	CE	A.8	Altri ricavi e proventi diversi	56.830,00	1.894,29
	ACO	CE	B.10	Prestazioni di servizi	48.865,42	
	ACO	CE	B.11	Utilizzo beni di terzi	5.738,50	
	ACO	CE	B.18	Oneri diversi di gestione	331,79	
2	FETUA	SPA	C.II.2.b	Crediti per trasferimenti e contributi verso imprese controllate	107.620,08	0,00
	ACO	SPP	D.5.a	Altri debiti tributari	96.083,72	
	ACO	SPP	D.5.d	Altri debiti verso altri	11.536,36	
4	FETUA	SPA	B.III.2.9	Altri beni materiali	-1.324,85	0,00
	ACO	SPA	B.III.2.9	Altri beni materiali	1.324,85	

3. OPERAZIONI INFRAGRUPPO OGGETTO DI RETTIFICA

N.	Rif.	Prosp.	Voce	Descrizione	Importo	Differenza
1	FETUA	CE	A.8	Altri ricavi e proventi diversi	56.830,00	0,00
	ACO	CE	B.10	Prestazioni di servizi	50.759,71	
	ACO	CE	B.11	Utilizzo beni di terzi	5.738,50	
	ACO	CE	B.18	Oneri diversi di gestione	331,79	
2	FETUA	SPA	C.II.2.b	Crediti per trasferimenti e contributi verso imprese controllate	107.620,08	0,00
	ACO	SPP	D.5.a	Altri debiti tributari	96.083,72	
	ACO	SPP	D.5.d	Altri debiti verso altri	11.536,36	
4	FETUA	SPA	B.III.2.9	Altri beni materiali	-1.324,85	0,00
	ACO	SPA	B.III.2.9	Altri beni materiali	1.324,85	

QUOTE CONSOLIDATO

FeTua	ACOSEA	
100%	100,00%	100,00%

2. SCRITTURE DI PRE-CONSOLIDAMENTO

N.	Rif.	CE/SP	Voce	Descrizione	Dare	Avere	Rett. D/(A)	Impatto
1	ACO	CE	B.10	Prestazioni di servizi	1.894,29		1.894,29	-1.894,29
	ACO	SPP	A.IV	Risultati economici di anni precedenti		1.894,29	-1.894,29	
	TOTALI						0,00	-1.894,29

Il confronto tra i valori di Ferrara Tua e quelli risultanti in capo ad ACOSEA ha fatto emergere un disallineamento tecnico dovuto ai diversi sistemi contabili adottati. Il disallineamento emerso dalle scritture qua esposte è di natura temporale, legato a una differente applicazione del principio di competenza economica. Le scritture di cui sopra rappresentano le rilevazioni integrative che recepiscono, in capo ad ACOSEA, secondo il metodo di consolidamento integrale, gli effetti del disallineamento riscontrato.

4. SCRITTURE DI RETTIFICA

N.	Rif.	CE/SP	Voce	Descrizione	Dare	Avere	Rett. D/(A)	Impatto
1	FETUA	CE	A.8	Altri ricavi e proventi diversi	56.830,00		56.830,00	
	ACO	CE	B.10	Prestazioni di servizi		50.759,71	- 50.759,71	
	ACO	CE	B.11	Utilizzo beni di terzi		5.738,50	- 5.738,50	
	ACO	CE	B.18	Oneri diversi di gestione		331,79	- 331,79	
2	FETUA	SPA	C.II.2.b	Crediti per trasferimenti e contributi verso imprese controllate		107.620,08	- 107.620,08	
	ACO	SPP	D.5.a	Altri debiti tributari	96.083,72		96.083,72	
	ACO	SPP	D.5.d	Altri debiti verso altri	11.536,36		11.536,36	
4	FETUA	SPA	B.III.2.9	Altri beni materiali	1.324,85		1.324,85	
	ACO	SPA	B.III.2.9	Altri beni materiali		1.324,85	- 1.324,85	
TOTALI							0,00	0,00

Comune di Ferrara

Operazioni infragruppo Ferrara Tua S.p.A. - Lepida S.c.p.A.

QUOTE CONSOLIDATO

FeTua	Lepida
100%	0,010410%
	0,010410%

1. OPERAZIONI INFRAGRUPPO ANTE SCRITTURE DI PRE-CONSOLIDAMENTO

N.	Rif.	Prosp.	Voce	Descrizione	Importo	Differenza
1	FETUA	CE	B.10	Prestazioni di servizi	1.390,00	0,00
	LEP	CE	A.4.c	Ricavi e proventi dalla prestazione di servizi	1.390,00	
2	FETUA	SPP	D.4.e	Debiti per trasferimenti e contributi verso altri soggetti	463,33	0,00
	LEP	SPA	C.II.3	Crediti verso clienti ed utenti	463,33	

2. SCRITTURE DI PRE-CONSOLIDAMENTO

Nessuna scrittura

3. OPERAZIONI INFRAGRUPPO OGGETTO DI RETTIFICA

N.	Rif.	Prosp.	Voce	Descrizione	Importo	Differenza
1	FETUA	CE	B.10	Prestazioni di servizi	1.390,00	0,00
	LEP	CE	A.4.c	Ricavi e proventi dalla prestazione di servizi	1.390,00	
2	FETUA	SPP	D.4.e	Debiti per trasferimenti e contributi verso altri soggetti	463,33	0,00
	LEP	SPA	C.II.3	Crediti verso clienti ed utenti	463,33	

4. SCRITTURE DI RETTIFICA

N.	Rif.	CE/SP	Voce	Descrizione	Dare	Avere	Rett. D/(A)	Impatto
1	FETUA	CE	B.10	Prestazioni di servizi		0,14	-	0,14
	LEP	CE	A.4.c	Ricavi e proventi dalla prestazione di servizi	0,14			0,14
2	FETUA	SPP	D.4.e	Debiti per trasferimenti e contributi verso altri soggetti	0,05			0,05
	LEP	SPA	C.II.3	Crediti verso clienti ed utenti		0,05	-	0,05
TOTALI							0,00	0,00

Comune di Ferrara

Operazioni infragruppo Ferrara Tua S.p.A. - Associazione Ferrara Musica

QUOTE CONSOLIDATO

FeTua	AssMusica
100%	100,00% 100,00%

1. OPERAZIONI INFRAGRUPPO ANTE SCRITTURE DI PRE-CONSOLIDAMENTO

N.	Rif.	Prosp	Voce	Descrizione	Importo	Differenza
1	FETUA	CE	B.10	Prestazioni di servizi	7.000,00	0,00
	AFMU	CE	A.4.c	Ricavi e proventi dalla prestazione di servizi	7.000,00	

2. SCRITTURE DI PRE-CONSOLIDAMENTO

Nessuna scrittura

3. OPERAZIONI INFRAGRUPPO OGGETTO DI RETTIFICA

N.	Rif.	Prosp	Voce	Descrizione	Importo	Differenza
1	FETUA	CE	B.10	Prestazioni di servizi	7.000,00	0,00
	AFMU	CE	A.4.c	Ricavi e proventi dalla prestazione di servizi	7.000,00	

4. SCRITTURE DI RETTIFICA

N.	Rif.	CE/SP	Voce	Descrizione	Dare	Avere	Rett. D/(A)	Impatto
1	FETUA	CE	B.10	Prestazioni di servizi		7.000,00	-	7.000,00
	AFMU	CE	A.4.c	Ricavi e proventi dalla prestazione di servizi	7.000,00			7.000,00
TOTALI							0,00	0,00

Comune di Ferrara

Operazioni infragruppo Ferrara Tua S.p.A. - ASP Ferrara

QUOTE CONSOLIDATO	FeTua	ASP	
	100%	100,00%	100,00%

1. OPERAZIONI INFRAGRUPPO ANTE SCRITTURE DI PRE-CONSOLIDAMENTO

N.	Rif.	Prosp.	Voce	Descrizione	Importo	Differenza
1	FETUA	CE	A.8	Altri ricavi e proventi diversi	1.585,00	-8.409,24
	ASP	CE	B.10	Prestazioni di servizi	9.949,24	
2	FETUA	SPA	C.II.2.d	Crediti per trasferimenti e contributi verso altri soggetti	1.540,00	1.540,00

2. SCRITTURE DI PRE-CONSOLIDAMENTO

N.	Rif.	CE/SP	Voce	Descrizione	Dare	Avere	Rett. D/(A)	Impatto
1.2	ASP	CE	B.10	Prestazioni di servizi		9.949,24	-9.949,24	9.949,24
	ASP	SPP	A.IV	Risultati economici di anni precedenti	9.949,24		9.949,24	
	ASP	SPP	D.4.e	Debiti per trasferimenti e contributi verso altri soggetti		1.540,00	-1.540,00	
	ASP	CE	B.10	Prestazioni di servizi	1.540,00		1.540,00	-1.540,00
TOTALI							0,00	8.409,24

Il confronto tra i valori di Ferrara Tua e quelli risultanti in capo ad ASP ha fatto emergere un disallineamento tecnico dovuto ai diversi sistemi contabili adottati. Il disallineamento è qua legato a una diversa applicazione del principio di competenza economica. Le scritture di cui sopra rappresentano le rilevazioni integrative che recepiscono, in capo ad ASP, secondo il metodo di consolidamento integrale, gli effetti del disallineamento riscontrato.

3. OPERAZIONI INFRAGRUPPO OGGETTO DI RETTIFICA

N.	Rif.	Prosp	Voce	Descrizione	Importo	Differenza
1	FETUA	CE	A.8	Altri ricavi e proventi diversi	1.585,00	0,00
	ASP	CE	B.10	Prestazioni di servizi	1.585,00	
2	FETUA	SPA	C.II.2.d	Crediti per trasferimenti e contributi verso altri soggetti	1.540,00	0,00
	ASP	SPP	D.4.e	Debiti per trasferimenti e contributi verso altri sogget	1.540,00	

4. SCRITTURE DI RETTIFICA

N.	Rif.	CE/SP	Voce	Descrizione	Dare	Avere	Rett. D/(A)	Impatto
1	FETUA	CE	A.8	Altri ricavi e proventi diversi	1.585,00		1.585,00	
	ASP	CE	B.10	Prestazioni di servizi		1.585,00	- 1.585,00	
2	FETUA	SPA	C.II.2.d	Crediti per trasferimenti e contributi verso altri soggetti		1.540,00	- 1.540,00	
	ASP	SPP	D.4.e	Debiti per trasferimenti e contributi verso altri soggetti	1.540,00		1.540,00	
TOTALI							0,00	0,00

Comune di Ferrara

Operazioni infragruppo AMSEF S.r.l. - A.F.M. Farmacie Comunali S.r.l.

QUOTE CONSOLIDATO	AMSEF		AFM	
	100%		100,00%	100,00%

1. OPERAZIONI INFRAGRUPPO ANTE SCRITTURE DI PRE-CONSOLIDAMENTO

N.	Rif.	Prosp.	Voce	Descrizione	Importo	Differenza
1	AMSEF	SPA	C.II.2.d	Crediti per trasferimenti e contributi verso altri soggetti	1.500,00	60,00
	AFM	SPP	D.2	Debiti verso fornitori	1.440,00	
2	AMSEF	CE	A.8	Altri ricavi e proventi diversi	1.500,00	60,00
	AFM	CE	B.13	Personale	1.440,00	

2. SCRITTURE DI PRE-CONSOLIDAMENTO

N.	Rif.	CE/SP	Voce	Descrizione	Dare	Avere	Rett. D/(A)	Impatto
1	AMSEF	SPA	C.II.2.d	Crediti per trasferimenti e contributi verso altri soggetti		60,00	-60,00	
	AMSEF	CE	A.8	Altri ricavi e proventi diversi	60,00		60,00	-60,00
TOTALI							0,00	-60,00

Il confronto tra i valori di AMSEF e quelli risultanti in capo ad AFM ha fatto emergere un disallineamento tecnico dovuto ai diversi sistemi contabili adottati. Il disallineamento è qua legato a una diversa applicazione del principio di competenza economica. Le scritture di cui sopra rappresentano le rilevazioni integrative che recepiscono, in capo ad AMSEF, secondo il metodo di consolidamento integrale, gli effetti del disallineamento riscontrato.

3. OPERAZIONI INFRAGRUPPO OGGETTO DI RETTIFICA

N.	Rif.	Prosp.	Voce	Descrizione	Importo	Differenza
1	AMSEF	SPA	C.II.2.d	Crediti per trasferimenti e contributi verso altri sogge	1.440,00	0,00
	AFM	SPP	D.2	Debiti verso fornitori	1.440,00	
2	AMSEF	CE	A.8	Altri ricavi e proventi diversi	1.440,00	0,00
	AFM	CE	B.13	Personale	1.440,00	

4. SCRITTURE DI RETTIFICA

N.	Rif.	CE/SP	Voce	Descrizione	Dare	Avere	Rett. D/(A)	Impatto
1	AMSEF	SPA	C.II.2.d	Crediti per trasferimenti e contributi verso altri soggetti		1.440,00	-	1.440,00
	AFM	SPP	D.2	Debiti verso fornitori	1.440,00			1.440,00
2	AMSEF	CE	A.8	Altri ricavi e proventi diversi	1.440,00			1.440,00
	AFM	CE	B.13	Personale		1.440,00	-	1.440,00
TOTALI							0,00	0,00

Comune di Ferrara

Operazioni infragruppo A.F.M. Farmacie Comunalì S.r.l. - Consorzio Futuro in Ricerca

QUOTE CONSOLIDATO

AFM	CFR
100%	6,22%

1. OPERAZIONI INFRAGRUPPO ANTE SCRITTURE DI PRE-CONSOLIDAMENTO

N.	Rif.	Prosp.	Voce	Descrizione	Importo	Differenza
1	AFM	CE	A.4.b	Ricavi dalla vendita di beni	90,00	0,00
	CFR	CE	B.9	Acquisto di materie prime e/o beni di consumo	90,00	

2. SCRITTURE DI PRE-CONSOLIDAMENTO

Nessuna scrittura

3. OPERAZIONI INFRAGRUPPO OGGETTO DI RETTIFICA

N.	Rif.	Prosp.	Voce	Descrizione	Importo	Differenza
1	AFM	CE	A.4.b	Ricavi dalla vendita di beni	90,00	0,00
	CFR	CE	B.9	Acquisto di materie prime e/o beni di consumo	90,00	

4. SCRITTURE DI RETTIFICA

N.	Rif.	CE/SP	Voce	Descrizione	Dare	Avere	Rett. D/(A)	Impatto
1	AFM	CE	A.4.b	Ricavi dalla vendita di beni	5,60		5,60	
	CFR	CE	B.9	Acquisto di materie prime e/o beni di consumo		5,60	- 5,60	
TOTALI							0,00	0,00

Comune di Ferrara

Operazioni infragruppo AMI S.r.l. - Lepida S.c.p.A.

QUOTE CONSOLIDATO

AMI		Lepida	
	40,45%	0,010410%	0,004211%

1. OPERAZIONI INFRAGRUPPO ANTE SCRITTURE DI PRE-CONSOLIDAMENTO

N.	Rif.	Prosp.	Voce	Descrizione	Importo	Differenza
1	AMI	CE	B.10	Prestazioni di servizi	4.104,00	0,00
	LEP	CE	A.4.c	Ricavi e proventi dalla prestazione di servizi	4.104,00	
2	AMI	SPP	D.2	Debiti verso fornitori	4.104,00	0,00
	LEP	SPA	C.II.3	Crediti verso clienti ed utenti	4.104,00	

2. SCRITTURE DI PRE-CONSOLIDAMENTO

Nessuna scrittura

3. OPERAZIONI INFRAGRUPPO OGGETTO DI RETTIFICA

N.	Rif.	Prosp.	Voce	Descrizione	Importo	Differenza
1	AMI	CE	B.10	Prestazioni di servizi	4.104,00	0,00
	LEP	CE	A.4.c	Ricavi e proventi dalla prestazione di servizi	4.104,00	
2	AMI	SPP	D.2	Debiti verso fornitori	4.104,00	0,00
	LEP	SPA	C.II.3	Crediti verso clienti ed utenti	4.104,00	

4. SCRITTURE DI RETTIFICA

N.	Rif.	CE/SP	Voce	Descrizione	Dare	Avere	Rett. D/(A)	Impatto
1	AMI	CE	B.10	Prestazioni di servizi		0,17	-	0,17
	LEP	CE	A.4.c	Ricavi e proventi dalla prestazione di servizi	0,17			0,17
2	AMI	SPP	D.2	Debiti verso fornitori	0,17			0,17
	LEP	SPA	C.II.3	Crediti verso clienti ed utenti		0,17	-	0,17
TOTALI							0,00	0,00

Comune di Ferrara

Operazioni infragruppo Lepida S.c.p.A. - ASP Ferrara

QUOTE CONSOLIDATO

Lepida	ASP
0,010410%	100,00% 0,010410%

1. OPERAZIONI INFRAGRUPPO ANTE SCRITTURE DI PRE-CONSOLIDAMENTO

N.	Rif.	Prosp.	Voce	Descrizione	Importo	Differenza
1	LEP	CE	A.4.c	Ricavi e proventi dalla prestazione di servizi	2.400,67	0,00
	ASP	CE	B.10	Prestazioni di servizi	2.400,67	

2. SCRITTURE DI PRE-CONSOLIDAMENTO

Nessuna scrittura

3. OPERAZIONI INFRAGRUPPO OGGETTO DI RETTIFICA

N.	Rif.	Prosp.	Voce	Descrizione	Importo	Differenza
1	LEP	CE	A.4.c	Ricavi e proventi dalla prestazione di servizi	2.400,67	0,00
	ASP	CE	B.10	Prestazioni di servizi	2.400,67	

4. SCRITTURE DI RETTIFICA

N.	Rif.	CE/SP	Voce	Descrizione	Dare	Avere	Rett. D/(A)	Impatto
1	LEP	CE	A.4.c	Ricavi e proventi dalla prestazione di servizi	0,25		0,25	
	ASP	CE	B.10	Prestazioni di servizi		0,25	- 0,25	
TOTALI							0,00	0,00

Comune di Ferrara

Operazioni infragruppo Lepida S.c.p.A. - ACER Ferrara

QUOTE CONSOLIDATO

Lepida	ACER
0,010410%	30,74% 0,0032%

1. OPERAZIONI INFRAGRUPPO ANTE SCRITTURE DI PRE-CONSOLIDAMENTO

N.	Rif.	Prosp.	Voce	Descrizione	Importo	Differenza
1	LEP	CE	A.4.c	Ricavi e proventi dalla prestazione di servizi	7.630,00	0,00
	ACER	CE	B.10	Prestazioni di servizi	7.630,00	

2. SCRITTURE DI PRE-CONSOLIDAMENTO

Nessuna scrittura

3. OPERAZIONI INFRAGRUPPO OGGETTO DI RETTIFICA

N.	Rif.	Prosp.	Voce	Descrizione	Importo	Differenza
1	LEP	CE	A.4.c	Ricavi e proventi dalla prestazione di servizi	7.630,00	0,00
	ACER	CE	B.10	Prestazioni di servizi	7.630,00	

4. SCRITTURE DI RETTIFICA

N.	Rif.	CE/SP	Voce	Descrizione	Dare	Avere	Rett. D/(A)	Impatto
1	LEP	CE	A.4.c	Ricavi e proventi dalla prestazione di servizi	0,24		0,24	
	ACER	CE	B.10	Prestazioni di servizi		0,24	- 0,24	
TOTALI							0,00	0,00

Comune di Ferrara

Operazioni infragruppo Fondazione Teatro Comunale di Ferrara - Fondazione Ferrara Arte

QUOTE CONSOLIDATO

FTCF	FFA	
100,00%	100,00%	100,00%

1. OPERAZIONI INFRAGRUPPO ANTE SCRITTURE DI PRE-CONSOLIDAMENTO

N.	Rif.	Prosp.	Voce	Descrizione	Importo	Differenza
1	FTCF	CE	B.9	Acquisto di materie prime e/o beni di consumo	6.769,13	0,00
	FFA	CE	A.4.b	Ricavi dalla vendita di beni	6.769,13	
2	FTCF	SPP	D.2	Debiti verso fornitori	2.758,14	0,00
	FFA	SPA	C.II.4.c	Altri crediti verso altri	2.758,14	

2. SCRITTURE DI PRE-CONSOLIDAMENTO

Nessuna scrittura

3. OPERAZIONI INFRAGRUPPO OGGETTO DI RETTIFICA

N.	Rif.	Prosp.	Voce	Descrizione	Importo	Differenza
1	FTCF	CE	B.9	Acquisto di materie prime e/o beni di consumo	6.769,13	0,00
	FFA	CE	A.4.b	Ricavi dalla vendita di beni	6.769,13	
2	FTCF	SPP	D.2	Debiti verso fornitori	2.758,14	0,00
	FFA	SPA	C.II.4.c	Altri crediti verso altri	2.758,14	

4. SCRITTURE DI RETTIFICA

N.	Rif.	CE/SP	Voce	Descrizione	Dare	Avere	Rett. D/(A)	Impatto
1	FTCF	CE	B.9	Acquisto di materie prime e/o beni di consumo		6.769,13	-	6.769,13
	FFA	CE	A.4.b	Ricavi dalla vendita di beni	6.769,13			6.769,13
2	FTCF	SPP	D.2	Debiti verso fornitori	2.758,14			2.758,14
	FFA	SPA	C.II.4.c	Altri crediti verso altri		2.758,14	-	2.758,14
TOTALI							0,00	0,00

Comune di Ferrara

Operazioni infragruppo Fondazione Teatro Comunale di Ferrara - Associazione Ferrara Musica

QUOTE CONSOLIDATO	FTC		AssMusica	
	100,00%		100,00%	100,00%

1. OPERAZIONI INFRAGRUPPO ANTE SCRITTURE DI PRE-CONSOLIDAMENTO

N.	Rif.	Prosp.	Voce	Descrizione	Importo	Differenza
1	FTCF	CE	A.8	Altri ricavi e proventi diversi	50.000,00	
	AFM	CE	B.10	Prestazioni di servizi	50.000,00	0,00

2. SCRITTURE DI PRE-CONSOLIDAMENTO

Nessuna scrittura

3. OPERAZIONI INFRAGRUPPO OGGETTO DI RETTIFICA

N.	Rif.	Prosp.	Voce	Descrizione	Importo	Differenza
1	FTCF	CE	A.8	Altri ricavi e proventi diversi	50.000,00	
	AFM	CE	B.10	Prestazioni di servizi	50.000,00	0,00

4. SCRITTURE DI RETTIFICA

N.	Rif.	CE/SP	Voce	Descrizione	Dare	Avere	Rett. D/(A)	Impatto
1	FTCF	CE	A.8	Altri ricavi e proventi diversi	50.000,00		50.000,00	
	AFM	CE	B.10	Prestazioni di servizi		50.000,00	- 50.000,00	
TOTALI							0,00	0,00

COPIA CARTACEA DI ORIGINALE DIGITALE.
documento firmato digitalmente da GIORGIO BONALDO e stampato il giorno 08/10/2025 da Marzola Paola.
Riproduzione cartacea ai sensi del D.Lgs.82/2005 e successive modificazioni, di originale digitale.

Comune di Ferrara

Operazioni infragruppo ASP Ferrara - A.F.M. Farmacie Comunali S.r.l.

QUOTE CONSOLIDATO	ASP		AFM	
	100%		100,00%	100,00%

1. OPERAZIONI INFRAGRUPPO ANTE SCRITTURE DI PRE-CONSOLIDAMENTO

N.	Rif.	Prosp	Voce	Descrizione	Importo	Differenza
1	ASP	CE	B.9	Acquisto di materie prime e/o beni di consumo	22.753,55	-1.821,62
	AFM	CE	A.4.b	Ricavi dalla vendita di beni	24.575,17	
2	ASP	SPP	D.2	Debiti verso fornitori	3.273,25	-1.821,62
	AFM	SPA	C.II.3	Crediti verso clienti ed utenti	5.094,87	

3. OPERAZIONI INFRAGRUPPO OGGETTO DI RETTIFICA

N.	Rif.	Prosp	Voce	Descrizione	Importo	Differenza
1	ASP	CE	B.9	Acquisto di materie prime e/o beni di consumo	24.575,17	0,00
	AFM	CE	A.4.b	Ricavi dalla vendita di beni	24.575,17	
2	ASP	SPP	D.2	Debiti verso fornitori	5.094,87	0,00
	AFM	SPA	C.II.3	Crediti verso clienti ed utenti	5.094,87	

2. SCRITTURE DI PRE-CONSOLIDAMENTO

N.	Rif.	CE/SP	Voce	Descrizione	Dare	Avere	Rett. D/(A)	Impatto
1	ASP	CE	B.9	Acquisto di materie prime e/o beni di consumo	1.821,62		1.821,62	-1.821,62
	ASP	SPP	D.2	Debiti verso fornitori		1.821,62	-1.821,62	
TOTALI							0,00	-1.821,62

Il confronto tra i valori di ASP e quelli risultanti in capo ad AFM ha fatto emergere un disallineamento tecnico dovuto ai diversi sistemi contabili adottati. Il disallineamento è qua legato all'erronea contabilizzazione economica di fatture da ricevere. Le scritture di cui sopra rappresentano le rilevazioni integrative che recepiscono, in capo ad ASP, secondo il metodo di consolidamento integrale, gli effetti del disallineamento riscontrato.

4. SCRITTURE DI RETTIFICA

N.	Rif.	CE/SP	Voce	Descrizione	Dare	Avere	Rett. D/(A)	Impatto
1	ASP	CE	B.9	Acquisto di materie prime e/o beni di consumo		24.575,17	-	24.575,17
	AFM	CE	A.4.b	Ricavi dalla vendita di beni	24.575,17		24.575,17	
2	ASP	SPP	D.2	Debiti verso fornitori	5.094,87		5.094,87	
	AFM	SPA	C.II.3	Crediti verso clienti ed utenti		5.094,87	-	5.094,87
TOTALI							0,00	0,00

Comune di Ferrara

Operazioni infragruppo ASP Ferrara - Acer Ferrara

QUOTE CONSOLIDATO

ASP	ACER	
100,00%	30,74%	30,74%

1. OPERAZIONI INFRAGRUPPO ANTE SCRITTURE DI PRE-CONSOLIDAMENTO

N.	Rif.	Prosp.	Voce	Descrizione	Importo	Differenza
1	ASP	CE	B.10	Prestazioni di servizi	10.057,38	0,00
	ASP	CE	B.18	Oneri diversi di gestione	3.494,23	
	ACER	SPP	D.2	Debiti verso fornitori	13.551,61	

2. SCRITTURE DI PRE-CONSOLIDAMENTO

Nessuna scrittura

3. OPERAZIONI INFRAGRUPPO OGGETTO DI RETTIFICA

N.	Rif.	Prosp.	Voce	Descrizione	Importo	Differenza
1	ASP	CE	B.10	Prestazioni di servizi	10.057,38	0,00
	ASP	CE	B.18	Oneri diversi di gestione	3.494,23	
	ACER	SPP	D.2	Debiti verso fornitori	13.551,61	

4. SCRITTURE DI RETTIFICA

N.	Rif.	CE/SP	Voce	Descrizione	Dare	Avere	Ret. D/(A)	Impatto
1	ASP	CE	B.10	Prestazioni di servizi		3.091,64	-	3.091,64
	ASP	CE	B.18	Oneri diversi di gestione		1.074,13	-	1.074,13
	ACER	SPP	D.2	Debiti verso fornitori	4.165,76			
	TOTALI						0,00	4.165,76

COPIA CARTACEA DI ORIGINALE DIGITALE.
documento firmato digitalmente da GIORGIO BONALDO e stampato il giorno 08/10/2025 da Marzola Paola.
Riproduzione cartacea ai sensi del D.Lgs.82/2005 e successive modificazioni, di originale digitale.

Comune di Ferrara

Operazioni infragruppo Consorzio Futuro in Ricerca - Fondazione Ferrara Arte

QUOTE CONSOLIDATO

CFR	FFA
6,22%	100,00%
	6,22%

1. OPERAZIONI INFRAGRUPPO ANTE SCRITTURE DI PRE-CONSOLIDAMENTO

N.	Rif.	Prosp.	Voce	Descrizione	Importo	Differenza
1	CFR	CE	B.10	Prestazioni di servizi	132,00	0,00
	FFA	CE	A.4.c	Ricavi e proventi dalla prestazione di servizi	132,00	

2. SCRITTURE DI PRE-CONSOLIDAMENTO

Nessuna scrittura

3. OPERAZIONI INFRAGRUPPO OGGETTO DI RETTIFICA

N.	Rif.	Prosp.	Voce	Descrizione	Importo	Differenza
1	CFR	CE	B.10	Prestazioni di servizi	132,00	0,00
	FFA	CE	A.4.c	Ricavi e proventi dalla prestazione di servizi	132,00	

4. SCRITTURE DI RETTIFICA

N.	Rif.	CE/SP	Voce	Descrizione	Dare	Avere	Rett. D/(A)	Impatto
1	CFR	CE	B.10	Prestazioni di servizi		8,21	8,21	
	FFA	CE	A.4.c	Ricavi e proventi dalla prestazione di servizi	8,21		8,21	
TOTALI							0,00	0,00

COPIA CARTACEA DI ORIGINALE DIGITALE.
documento firmato digitalmente da GIORGIO BONALDO e stampato il giorno 08/10/2025 da Marzola Paola.
Riproduzione cartacea ai sensi del D.Lgs.82/2005 e successive modificazioni, di originale digitale.

Comune di Ferrara

Operazioni infragruppo Consorzio Futuro in Ricerca - Fondazione Teatro Comunale di Ferrara

QUOTE CONSOLIDATO	CFR		FTCF	
	6,22%	100,00%	6,22%	

1. OPERAZIONI INFRAGRUPPO ANTE SCRITTURE DI PRE-CONSOLIDAMENTO

N.	Rif.	Prosp.	Voce	Descrizione	Importo	Differenza
1	CFR	CE	B.10	Prestazioni di servizi	21.436,00	
	FTCF	CE	A.4.c.	Ricavi e proventi dalla prestazione di servizi	21.436,00	0,00

2. SCRITTURE DI PRE-CONSOLIDAMENTO

Nessuna scrittura

3. OPERAZIONI INFRAGRUPPO OGGETTO DI RETTIFICA

N.	Rif.	Prosp.	Voce	Descrizione	Importo	Differenza
1	CFR	CE	B.10	Prestazioni di servizi	21.436,00	
	FTCF	CE	A.4.c.	Ricavi e proventi dalla prestazione di servizi	21.436,00	0,00

4. SCRITTURE DI RETTIFICA

N.	Rif.	CE/SP	Voce	Descrizione	Dare	Avere	Rett. D/(A)	Impatto
1	CFR	CE	B.10	Prestazioni di servizi		1.333,32	- 1.333,32	
	FTCF	CE	A.4.c.	Ricavi e proventi dalla prestazione di servizi	1.333,32		1.333,32	
TOTALI							0,00	0,00

Comune di Ferrara

STATO PATRIMONIALE CONSOLIDATO	Bilancio consolidato 2024	Bilancio consolidato 2023	Diff.	Comune di Ferrara	Ferrara Tua S.p.a.	AMSEF S.r.l.	AFM Farmacie Comunali S.r.l.	ACOSEA Impianti S.r.l.	AMI S.r.l.	Lepida S.c.p.a.	Fondazione Teatro Comunale di	Fondazione Ferrara Arte	Associazione Ferrara Musica	ASP Ferrara	ACER Ferrara	Consorzio futuro in ricerca	Destinazione Turistica	Fondazione MEIS	Procedure di consolidamento
Totale crediti vs partecipanti	23.592	23.592	0	0	0	0	0	0	0	0	0	0	0	0	0	0	0	0	0
Immobilizzazioni immateriali	12.488.024	11.482.859	1.005.165	1.011.252	-175.762	514.581	-16.902	-43.322	-1.197	-103	-9.768	-743	-2.160	44.827	6.748	50	-95	-322.240	
Immobilizzazioni materiali	616.273.492	580.324.623	35.948.869	37.089.951	-203.491	1.901	-62.564	-589.291	-13.088	88	70.847	-15.172	-2.202	-199.520	-10.956	-209	15	-117.439	
Immobilizzazioni Finanziarie	58.526.208	59.340.077	-813.869	2.329.344	1.348.509	-14.876	0	0	0	0	0	0	0	0	-1.869	-48.449	0	-600.683	-3.825.846
Totale immobilizzazioni	687.287.724	651.147.559	36.140.165	40.430.547	969.256	501.606	-79.466	-632.613	-14.285	-14	61.079	-15.915	-4.362	-154.693	-6.077	-48.608	-81	-1.040.361	-3.825.846
Rimanenze	2.589.184	2.517.666	71.518	0	3.102	-1.381	74.077	0	0	645	1.709	2.160	0	-104.966	0	-5.948	0	-4.881	
Credit	96.758.073	77.984.136	18.773.937	19.739.638	-2.247.764	-157.735	-20.755	231.419	-18.140	-614	193.965	-104.097	76.175	893.509	357.718	-21.238	-2.739	-145.406	
Attività finanziarie che non cost. imm.ni	1.900.805	2.984.181	-1.083.376	0	0	-502.506	0	0	-550.464	0	0	0	0	0	0	-30.405	0	0	
Disponibilità liquide	60.352.247	76.999.780	-16.647.533	-15.767.630	-919.065	198.965	190.739	951.201	192.269	562	-266.464	-230.018	-312.085	52.157	-336.808	814	1.168	-403.337	
Totale attivo circolante	161.600.309	160.585.763	1.014.546	3.972.008	-3.161.727	-462.656	244.061	1.182.620	-376.335	594	-70.790	-326.955	-235.910	840.700	20.910	-56.778	-1.571	-533.624	
Totale ratei e risconti attivi	533.087	474.210	58.877	1.546	-26.107	9.863	21.771	92	-8.247	-155	100.363	18.434	721	31.852	-994	-4.275	0	-18.841	
TOTALE DELL'ATTIVO	849.444.713	812.231.124	37.213.589	44.404.101	-2.218.578	48.813	186.366	550.099	-398.867	424	90.652	-324.436	-240.993	654.155	13.838	-111.660	-1.652	-1.612.826	-3.825.846
Patrimonio netto	588.161.253	579.670.103	8.491.150	10.917.280															-2.426.130
Fondi per rischi ed oneri	7.829.702	7.511.120	318.581	-122.125	438.065	4	61.241	27.969	1.074	-11	-8.937	149.964	-30.000	-110.415	-67.405	-841	0	-20.000	
TFR	2.243.864	2.350.917	-107.054	0	-82.341	17.978	-29.628	778	1.406	-22	19.416	-6.205	868	0	-1.474	-5.046	0	-22.784	
Debiti	158.799.535	165.524.885	-6.725.351	-3.284.949	-2.056.362	42.098	-408.185	-596.539	-415.889	373	58.951	41.448	-109.355	-261.670	358.603	-215	-4.740	-88.920	
Ratei e risconti passivi	92.410.360	57.174.097	35.236.262	35.109.111	10.779	353	-3.238	2.399	-39.102	74	-59.546	12.632	-1.059	331.809	-11.237	-105.353	1.324	-11.978	
TOTALE DEL PASSIVO	849.444.713	812.231.124	37.213.589	42.619.316	-1.689.859	59.726	-379.810	-565.393	-452.511	413	9.884	197.839	-139.546	-40.276	278.488	-111.454	-3.416	-143.682	-2.426.130

CONTO ECONOMICO CONSOLIDATO	Bilancio consolidato 2024	Bilancio consolidato 2023	Diff.	Comune di Ferrara	Ferrara Tua S.p.a.	AMSEF S.r.l.	AFM Farmacie Comunali S.r.l.	ACOSEA Impianti S.r.l.	AMI S.r.l.	Lepida S.c.p.a.	Fondazione Teatro Comunale di	Fondazione Ferrara Arte	Associazione Ferrara Musica	ASP Ferrara	ACER Ferrara	Consorzio futuro in ricerca	Destinazione Turistica	Fondazione MEIS	Procedure di consolidamento
Componenti positivi della gestione	205.552.132	195.818.782	9.733.350	10.216.319	-41.288	-147.430	-277.633	-274.576	131.230	1.139	71.704	277.851	-251.165	927.043	-694.200	-36.685	-3.992	-980.216	
Componenti negativi della gestione	203.750.442	196.163.360	7.587.083	7.572.045	660.700	73.711	273.720	118.433	151.423	1.133	-235.569	256.495	-168.000	-3.248	-556.084	-39.224	6.078	-524.530	
Risultato della gestione operativa	1.801.690	-344.578	2.146.268	2.644.274	-701.988	-221.141	253.914	-393.009	-20.193	6	307.272	21.356	-83.165	930.291	-138.117	2.539	-86	-455.685	
Proventi ed oneri finanziari	1.296.247	743.608	552.639	-109.452	421.937	28.411	45.055	42.473	37.904	-15	2.082	571	132	92.173	-411	1.873	0	-10.094	
Rettifiche di valore di attività finanziarie	972.803	1.367.005	-394.202	0	-73.718	15.524	0	0	0	0	0	0	0	0	0	0	0	0	-336.008
Proventi ed oneri straordinari	3.730.483	1.837.087	1.893.396	-1.545.917	0	0	-10.976	0	0	0	0	-11.806	0	0	0	0	1.437	0	3.460.658
Imposte sul reddito	3.150.829	3.329.807	-178.978	25.438	-156.466	-18.026	88.612	-57.780	1.027	1	-31.981	-22.887	2.399	8.997	-14.984	-517	36	-2.850	
RISULTATO DI ESERCIZIO	4.650.394	273.315	4.377.079	963.466	-197.303	-159.180	199.381	-292.755	16.683	-11	341.335	33.008	-85.432	1.013.467	-123.544	4.929	1.315	-462.930	3.124.649

COPIA CARTACEA DI ORIGINALE DIGITALE.
documento firmato digitalmente da GIORGIO BONALDO e stampato il giorno 08/10/2025 da Marzola Paola.
Riproduzione cartacea ai sensi del D.Lgs.82/2005 e successive modificazioni, di originale digitale.